Угурчиев Азмат-Гири

Дега мерзаш

Шиллачу
Гозайна!
Дага ма лаьттар
кхоачашу хилдеа хьо!
Хьо во ма цунда, соца!
Хьо лаарваьлла хьо сийлахь
волу
автор:
20.06.06ц.

Ер книжка арахеца вІаштІехьдаргдацар нагахьа санна, республике дика вовзаш волча бизнесмена, эздийча, деналерча гІулакхашца Даьла духьа белггала дика хІамаш карагІдувлача саго Мальсагов Сафарбика Мухьмада финансови оагІарахьа со хьаллаьца вецаре. Даьла раьза хилва цунна, дуккхача шерашка могаш-маьрша вахалва из.

Автор

Угурчиев А.-Г.

ДЕГА МЕРЗАШ

Стихаш

Назрань
2006

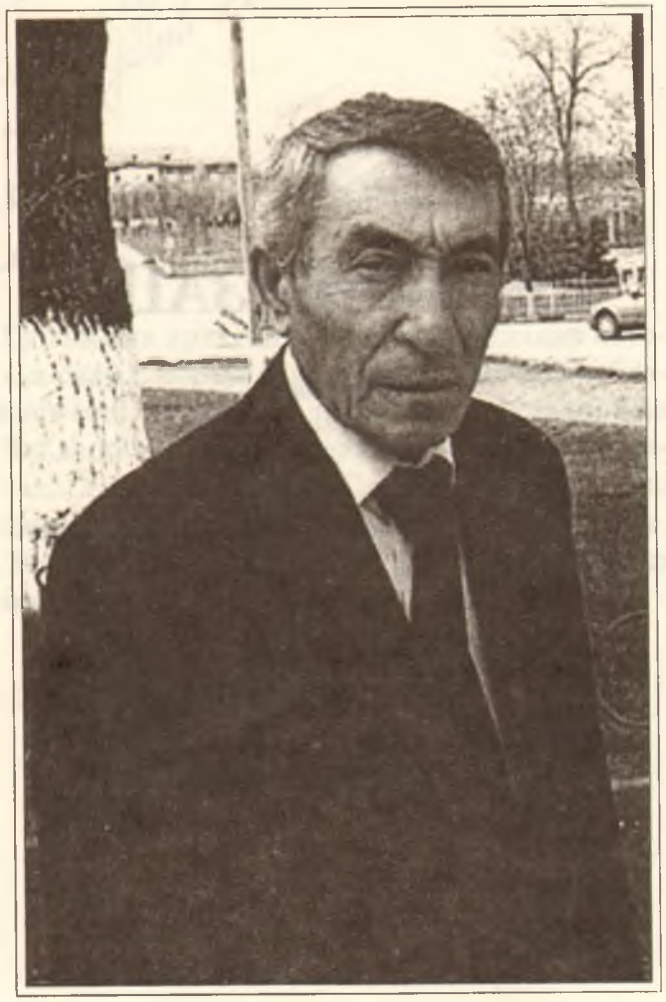

Метта цIеналца яьккха котало

Угурчиев Шовхала Азмат-Гири ваьв 1945 шера 26 сентябре Акмолински областерча Есиль яхача станце.

1953 шера цхьоалагIча классе деша вахав. 1957 шера даьй баьхача Наьсарен районерча Экажкъонгий-Юрта цIавенав. 1963 шера тIехдика дешаш цо йистяьккхай цу юртара юкъера школа. Цул тIехьагIа массехк шера Экажкъонгий-Юртарча школе хьехархо волаш болх баьб.

Стихаш язъе волавеннав 1962 шера денз. Цун хьалхара стихаш кепайттай Наьсарн районни газета тIа, «Сердало» яхача республикански газета тIа, «Лоаман Iуйре» яхача альманаха тIа. Хьалхара книжка кепатеха арадаьннад 1971 шера НохчГIалгIай книжни издательстве. Цул тIехьагIа Угурчиева арахийцад массехк поэтически сборникаш. Уж да « Стихаш», «Дега уйлаш», «Нана-даькъасте», «Са дега-безам – ГIалгIайче», кхыдараш. Цул совгIа укх массехк шера Угурчиев Азмат-Гире стихаш кепаетташ араюв «Сердало» газета оагIонаш тIа, «Литературни ГIалгIайче» яхача журнала тIа. Угурчиев Азмат-Гири дуккхача шерашка болх беш ва «Сердало» газета редакце, укх тIеххьарча 10 шера керттерча редактора заместитель ва из.

Угурчиев Азмат-Гири 1991 шера денз СССР йоазонхой Союза член ва.

Угурчиева поэзех лаьца са ала безам бар, цун ший тайпара оаз я аьнна, хIана аьлча кIала тайпан цIи ца оттайича а хоалургйолаш я уж хьано язъяьй.

Миштай Угурчиева поэзен белгалонаш?

Эггара хьалхара белгало я Азмат-Гири ший стихашца цIена гIалгIай мотт бувца гIертар. Из цун дика вIаштIехьа а доал. Рифма вIаштIехьа яккхар бахьан дешашта низ бац поэта, цудухьа цун стихаш атта Iоешалу. Кхыча поэташа зовнеча рифмашца с чоалханерча сурташца йоаккха котало Угурчиев Азмат-Гире дега йIовхалца, метта цIеналца йоаккх.

Чоалхане хIама дац цун поэзе. Ше мел дар кхетадеш да Iодийшача, цхьабакъда, цо яздечун маIан кIоарга да. Эггара чоалхане йола уйла массане кхетаергйолаш белгала яькха мог поэта. Тух-сискал санна, хий санна, фо санна цхьалха да цун мугIараш. Иштта эшаш а да наха: тух-сискал санна, хий санна,

фо санна. Таханарча дийнахьа ший кхоллам цу ларда тІа баккха карагІдаьннад Азмат-Гирена.

Лоамаш вайна ма харра, цаІаш лакхагІа хул, вожаш– лохагІа. Поэташ а цхьан боарамах хилац берригаш. Цхьабакъда, волаш вар – ва. Воацаш вар – вац, оаш цунна мелла доккха совгІаташ теле а.

Азмат-Гири ва. Укхаза тІатоха хІама дисац. Азмат-Гирена ловца баккхар мара: «Дала аьттув боаккхалба цун вай къаман сий доаккхаш йолча гІалгІай поэзена лоархІаме дакъа юкъедахьа!»

Гагиев Гирихан,
ГІалгІай Республика халкъа поэт

ХЬО ВО МА ГУЛДА...

Хетаю ГІалгІай Республика Президента Зязиков Мурада.

Малх санна лепаш
ГІалгІайче я.
Ди денгар хозлуш
ХьайоагІаш я...

Хьо вожаве гІертарах
ХІама хургдац.
Хьо кхеллав болатах –
Цун шеко яц.

Хьона тІакхайдар
Тха моастагІ ва.
Хьона бохам баьр
ХІалак хургва.

Хьо вІалла шекваьнна
Цхьа минот яц.
Хьо хьалхаваьнна
Тхо дехадац.

Кхы а чІоагІагІ тхоайла
Кхоталургда.
Нах хьогаш тхоайла
Барта хургда.

Дикка урхенаш
Хьа яха йийзай.
Ца тешшал халонаш
Іа селхан эзай.

Хьо массаз лораваьр
Даьла ма вий.
Цун къахетам бистар
Укх лаьтта вий?!

Мурад, кхы а бІаь шу
Доаккхалда Іа!
Яхийла ГІалгІайче–
Во ца гуш хьа!

ЛАДУВГІА ЙИШ

Я Рабби, ма дукха дагадохийт
Къаьнарча гІалгІай цу ашаро.
БІарг кхоалош цІаьхха, дог тохадолийт,
ГІийла бекача цун мукъамо.

Дагабохийт иразага сатувсаш
Цу Іаьхартене дІабаха даьй.
Моцалах бийста, тІеххьара са увзаш
ХІаьта а тигадац хила цар лай.

Мехкаха баьха даьй ийца яха
Іаьржа эшалон дагайохийт.
КІи коана бахьан набахте ваха
Мега къонах цо духьал ухийт.

Дукха хІамаш дагадохийт вайна
ГІалгІай цу къаьнарча вай ашаро.
Іазапи къизали селлара лайна,
Вай мехках техар цу Низболчо.

Ма белха пандар селлара гІийла,
Ма увттабел хьай са дег тІа шод.
Вай мехках даьхар астарах ийна
Уллаш ва даха цу Даьла гІод.

Хоастам ба Далла воай лаьтта дахаш,
ФуннагІа дувце, мохк дийнлуш боагІа.
Хьахулаш ма латтий керд-керда шахьараш,
Воай воашка да шоана ираза дІоагІа.

ГIАЛГIАЙ

ГIалгIай массазза хиннаб эздел долаш,
Царгара из даькkха моттиг яц.
Аз-м доаккхал ду се гIалгIа волаш,
Духхьал деша тоама яхаш дац.

ГIалгIай массаз хиннаб денал долаш,
Цунна тешал вайга шортта да.
Цхьаккха низ из цунгар доаккхаргдолаш
Лаьттан букъ тIа бале тамаш я.

Доккха денал цар хьагойта деций
Деникинцаш чакх ца боалийташ?!
Iоажал кхерош, гIоазот ихабеций,
Шоашкар эсалал бIарга ца йойташ.

Мехках боахаш, Iаьржа бала беча,
Сталина уж кагбе мегадац.
Топашта кIал нийсбаь оттабича,
Вахар дехаш гора ийттабац.

ГIалгIай массаз хиннаб цхьоагIо йолаш,
КIала кIийле йоацаш яхаш дац.
Бала кхаьчар, цIаккха ак ца оалаш,
Хьал ца лоацаш вита моттиг яц.

ГIалгIай массаза хиннаб хьаша лоархIаш:
ХьаьнагI мелдар цунна лоаттадаьд.
КхерамагIа хьаша кIалхарвоахаш,
Хийла гIалгIачо са Iодиллад.

Цунна дола тешал лаха тахан
Гаьна ваха вIалла эшаш дац.
«Iаьржакинез» лорош лийннаб селхан,
Цул везагIа гIалгIай хиннавац.

ГIалгIай массаз хиннаб сабар долаш,
Из бакъдолга массанена хов.
Вайна ловндаь даха машар болаш,
Ца хьовш дисад тахан хийла дов.

Сабар да, воашта дика ховндаь–
Сих ца делча, бакъдар котхургда.
КIайдар кIай ца хилча ца доаландаь.
ТIеххьара дош, гIалгIай вай хургда!

НАЬНАГА

Со цIакхаьчав, сайна дагадоацаш,
Хьо дог дилла Iойижача хана.
Хьо аз гIоттайирах сел ха йоацаш,
Iа сох бехк ма бакхалахь, са нана.

Хьона мара довзац са дог, нана.
Са когий тата гаьннара лораду.
Ховш ва шаьра, хьа дог массе хана,
ВоIа, яхаш, даим детталу.

Ханал хьалха кIайбелар хьа корта,
Ши воI кхоабаш жерал йисар хьо.
Хийла хьай багара доахаш марта,
Хало хьогаш хьалкхедир Iа тхо.

Хьа гIийлача юхь тIа керда хобор,
Зув аз дика – бехкевар ва со.
Дех Iа дувцар хьайна керда хабар,
Пешка юхе ноанал деш я хьо...

1972 ш.

НАНА-НАЬСАРЕ

Махьара юкъе боалла жим мо,
Мехка юкъе улл са Наьсаре,
Ма гулда сона цIаккха хьа во.
Тахан со хургвацар хьо ецаре.

Ха дIаяхарах, хьо денна къонлу,
Ма ираз да хьа лаьтта вахар!
Маьла зIанараш хьога елалу,
Ираз да, Наьсаре хьа лаьтта ахар!

Кхойтта шу даьккхар хьогI къаьста долаш,
Дегашка хьо йоацаш цхьа минот яцар.
Тхо мехках даьха, халбате долаш,
Тха дега ондало хьо мара яцар.

Хийла кIант кхеваь Нана-Наьсаре,
Хьох хьерчаш хьабаьхкаб тха ворххIе дай.
МоастагIчоа мегадац цIаккха хьо къаръе,
Хьа къонгаш хиннабац нах боаца лай.

МассагIа ва уж, хьо лорош вежар,
Боарзаш тIа теркаш аламаш дагIа.
ТIехьений декхар да лийгараш лархIар
Ханнахьа доаккхаш уж лаьрхIа сагIа.

Дуне мел латт яхийла Наьсаре,
ХIанз санна дIахо дегаш гIоздоахаш.
Хургъяцар ГIалгIайче хьо ецаре,
ГIийла леларгдар дуненах хьегаш.

ДАХЧАН ПХЬАР

Дахчан пхьар цул говзагIа
Цу тха юрта вацар.
ГIудалкх, ворда, дикагIа
Цхьаькхане хьайицар.

Цо хьадора дезза гIанд,
Езе, соалоз йора.
Лой-хьогI ер-м вIалла кIаьд,
Оалийташ болх бора.

Кора рамаш, наIараш
Цунга яйтар наха.
Цул дарегIа цхьаькха волаш
Коргвацар маьха.

Массехк тайпа фаттан яр,
ЗIамига, доккха осташ.
Махорка цун гIаьле хулар.
Багара Іо ца йоаккхаш.

Шийна гонахь хьувза тхо,
Дацар цунна новкъа.
Берех – дукхагI везар со,
Дацар цо из лечкъа.

Шийна юхха Іоховийя,
Сога цо ладувгIар.
Хоаттар. Марта диа вий,
Ший говзалах дувцар.

– Деше, атта вахаргва,
Сага несал дергдац.
Деше, визза саг хургва,
Цул дикагIа хIама дац.

Йоазув-мотт нагахь ховре,
Аз а болх бергбацар.
Деша йиш хиннаяларе,
Диг детташ воаллaргвацар,–

Ишта дора къамаьл цо.
Болх юкъагIбаккхацар.
Пхьешаца дIадоахар цо
Юхьа тIара хьацар.

Цхьан кога из вар теIаш,
Муа – хьажаюкъе,
Тешал дар юрташ йоахаш
Хилар цIера юкъе.

Цо финнашца тIом баьбар,
Бандашца лийтавар.
Цига кертах чов яьяр,
Цудухь цIавайтавар...

Дахчан пхьар цул говзагIа,
Цу тха юрта вацар.
ГIудалкх, ворда дикагIа
Цхьаькхане хьайицар.

ХЬО ДІАВАХАР...

«Халкъий баьччага»

Хьо дІавахар юхавоагІаргвоацаш,
Дунен халкъо баьккхар бахар хьох.
Миллиоиий дегаш къиза оачаш,
Вахар хьо-ма кхаъ хилар цох.

Адмий дог дацар хьона даьллар,
Хьо цІийх Іабаш доаца аькха дар.
БІеха шура яр Іа бер долаш йиар.
Хийла наьна бІарг Іа белхабир.

Хийла гІоттавир Іа сатассалехь,
Хийла човна тІа Іа тух тессар.
Шалон йолаенна саг дІаволла кхелехь,
Хьа лоІмагІа дукха ахкийсар.

Хьо дІавахр, хьа цІи йицлургйоацаш,
Вий яхар мо лаьтта яхаш я.
Ма дика да ловца боаккхаргбоацаш,–
Хьона боаккхар сардам ба.

Дуккхача хана наьха цІийла лувчаш,
Хьо хьавера дуне хІалакдеш.
Кхоачара вар-вацар, аьнна, доацаш,
Іа набахте воллар, наьха фу хоадош.

Хьо дІавахар юхавоагІаргвоацаш,
Хьайна тІехьа йита бІеха лар.
Дика деций хьо кхы дийнлургвовцаш.
Диса дуне Іа хІалакдергдар.

Хьо дІавахар юхавоагІаргвоацаш,
Кхело ще дир хьона доагІаш дар.
Хийла човнаш йитар ерзаргйоацаш,
Хийла дезал вІашагІкъоастабир...

ИЗ-М ВИЗЗА САГ ВАР

Яндиев Дж.дагавеха

Поэт дІаваьнна ха-зама яьннай,
Цхьабараша маларо вийра а йоах.
Цун боарза тІа-м хІанз буц тІаяьннай.
БІа-масса дын санна ханаш дІайолх.

Аз къа эцаргдац сайна ца ховчох,
ЦаІ ховш ва со, цо харц дош аргдацар,
Юхь-духхьал дІаоалар шийна мел хетачох,
Деналах веха из бІаргагургвацар.

Къа эцаргдац аз сайна ца ховчох,
Мискачоа, гІийлачоа из уллув вар.
Из бахьан хилар визза саг хийлачох,
Вайца ва тахан уж цхьаццавар.

Къа сенна эцаргда шийна ца ховчох,
Из бІаргавайча са-м дог айлора.
Со цІагІа чувеча дІакъаьста цох,
Сона-м байташ дикагІа язлора.

Къа сенна эцаргда шийна ца ховчох,
Цхьабараш селхан тІехьашка бувлаш.
Цхьанна а сага ца беш тийшаболх
Вахар дунен чура из цІена волаш.

Къа сенна эцаргда сайна ца ховчох,
Лакха лоам баьттІар из каша вуллаш.
Тамаш я из хуле – бехк ма баккха сох,
Ха йистеяьнна, вай лахьате дувшаш.

ДАГАДЕРА

Бургацах мо, маькха чIегилгах
Когилг бетташ ловзаш доаллар бер,
ЧIий чакхбоаккхаш санна хийтар дегах,
Из сурт дайча лотабелар кер.

... Дагадера тIом чакхбаьнна шераш,
Канаш лохьо кхай тIа се иха.
Из сай нана моцал ялар кхераш,
Киса бехкаш айса мукх кхихьа.

Дагадера хийла пхераз волаш
Нанас елхаш метта се ваьха,
Мерза дааraш дола фаьлгаш дувцаш,
Тове гIерташ сайна цо дийца.

Дагадера: – Тховсар хьалйиача
ЦIагIа маькха чIегилг яц, – яьха,
Набаро кIалвита се тхьайсача,
ГIанахьа маькхаш хьадухьалъиха.

Дагадера, цкъа Iан сарахьа
Хьоара пунктах ший цхарал хийца,
Нана еча, геттара гIаддаха
ТIадетталуш оахаш маькх йиа.

Ма чам болаш яр из чIоагIа меттахь,
Цул мерзагIа хIама диадац.
Даарий корта ба из, аьнна маькхах
Даьша зехьа оалаш хиннадац.

Маькхал дезагIа хIама лархIа дагIац.
Цунга кхача укх дунен тIа дац.
Из ца лоархIар цIагIа чу вита вагIац,
Цунца оагIув билла мегаргбац.

ФУ ЭШ ВАЙНА, ВА НАХ?

Фу эш вайна, ва нах,
Саг сагах хIана гIерт?
Ца беш укх дунен мах
Нах вIашагI хIана лет?

Хьалдарий гIозараша
ТIом хьалха хIана тетт?
Ма уллий ца ерзаш
Цо лаьтта йита хьет?

Фу эш вайна, ва нах?
Воашта кийчъю Iоажал.
Сигала къаьга малх
Мел хоза хьеж хьажал!

Хьажал мел безаме
Вайга бер делакъеж!
ХIаьта мел тешаме
Из вайгахьа хьеж.

БIаргкIигаш агара
Цо наьнагахьа лекх.
Мецденнад хитIоара,
Даггара накха лех.

Ма гулъе ага тIа
Уж ядерни морхаш.
Тоъаргда дунен тIа
Мел хинна тIемаш.

Фу эш вайна, ва нах?
Ма чехка дицденнад
Юхедиса, хиннача тIемах,
Дохк дIа мича даьннад.

Ноаной бІаргашка хий
Латташ вайна ма гой,
Тахан а тоъъал ма дий
Укх лаьтта диса бой.

МА КЪИЗА ХУЛ ВАЙ

Бий миссел мара доацача дега
Бохам беш дош мишта оал?
Мичара низ кхоач цун из бала ла,
Секунда ца соцаш из балхах доал.

Ма къиза хул вай, ва нах дегашца,
ЧІийнаш чакхдоахаш воаш лозаду.
ТІаккха уж дерзаде гІерт вай молхашца,
Воаш бехке долгах чехка дицлу.

Ма дукха чуховш цу дега гомилга:
Ший моажача малхаца, доккха дуне.
Ма дукха ла мог зІамигача догилга
Ший хур ду ца саца, хала дале а.

Іаьржа дог да оал вай цхьаволчоа доаллар–
Гунахь доацача дега бехк булл.
Уйла ца еш иштта вай оалар
Хаций-теш дега мел хало хул.

Дог хилац Іаьржа е киси мо кІай,
Из-м цІенача дулхах хьадаьд.
Вай уйлаш хул Іаьржа, дукхагІчар кІай,
Дегаша вонех вай лорадаьд.

ВІаши цатоамаш, довнаш ца доахаре
Дегай ха шозза кхы йІаьхлургъяр.
Дош доацча хІамаех бохам ца боахаре
Массане дегаш ма кІаьда хургдар.

***

Малав яхар са никъ атта ба,
Стихаш язъе вІалла хала дац?
Со цунца къувса тахан кийча ва,
Из къарве сай низ кхоачаргбий-м хац.

Форда бухе жовхьар лохаш санна,
Дешаш лехаш воаллаш хул поэт,
Корадаьча бІаьннена юкъера
КІаьдагІа, дог хьоастар лаха гІерт.

ОАШ СИЙ ДЕЛАШ

Оаш сий делаш, кІорда ца деш,
Хано кІайбаьча къонахий.
ІоажалагІа майра белаш,
Сийрда тахне яькхарий.

Оаш сий делаш, лоамаш херцош,
Шаьра наькъш дийхкарий.
Къаьна Іадат, син-пха лоацаш,
Вайна тІера кхессарий.

Оаш сий делаш, Даьхе бахьан,
АхІ, ца оалаш лийгарий.
Вахар хІараздоаккхаш тахан
Къахьегача зІамагІий.

«КЪОНАХ ВЕЛХАЦ АЬЛЕ...»

Хь-Б. Муталиев дагалаьца

Даьй боахкача кашмашка
Хьо дІахьоча дийнахь,
Хий латтацар са бІаргашка–
«Велхаш хилац къонах».

Со тешацар, теша лацар
«Валар» яхача дешах.
Ше ма дарра кхеташ вацар
Денача цу вонах.

Ха дІайодар, денош хувцаш,
ТІаккха кхето ваьлар–
ХІара денна чІоагІагІ хоалуш
Дар хьо воацаш хилар.

Мишта вац, фуд аз дувцар?
Со раьза вац сайна.
Тарлуш мичад поэт валар.
Поэт – даим дийна!

Са ялцІагІа моттиг лаьца
МагІа баьрче ваьле,
Къамаьл ду цо дуккха соца,
Наггахь лотош гІаьле.

... Цкъаза сайна дагавехча
Вус со бІаргаш кхаьле.
ТІаккха оал цо раьза воацчча:
«Къонах велхац аьле».

БЕРИЙ БАР МАРА ТОМ МА ХИЛБА

БЕРАШТА

Салтечун пилотка тІатуллаш,
Кач тесса ловзорг-автомат,
Наьна веший иккаш тІаювхаш
Коа юккъе зІамига кІаьнк латт.

– Со салте ва, – йоах нийсархошка,–
Со Даьхен доазон тІа латт.
Во хьал да, йоах цо, моастагІашка
Еттаргья царна автомат.

Кач уллача герзагахь хьежаш,
Цох хьогаш ба цун нийсархой,
Цар бІаргаш бес-бесара къегаш,
Ловзорга тІалатташ ма дий.

– Иззаморг воте эцарг ма йий,–
Юххера а Ювназа оал.
– Сона-м цул дикагІа яраш яйнай,
Цунах-м лампилг мича йоал.

– Сона воте тепча эцаргья,–
ЗІамигача Къаршечо а йоах.
– Аз массанега кхувсийтаргья,–
ТІаккха доккха са доакх.

Бакъда, Ахьмад-м лерг хьокхаш вац,
Из доазув фийла лорош ма вий.
Царга ладувгІа из мукъа вац,
ТІагІерташ «моастагІий» ма бий.

Меттахьа тохаш хIаранена
ТуржаI «салтечо» оттаду.
Висав поатронаш кхоачаянна...
Из ловзар цунна кIордаду.

– ДIаловзае хьай безам бале,–
Ювназага автомат дIалу.
– ХIаьта-м сога бита Iа, – аьле,
Вож сиха «дов де» волалу.

Къаршечо, Руслана, Закречо
АргI-аргIагIа етт автомат.
Меттахьа тох герз тохачо,
«Доазон тIа» хIанз доккха дов латт.

Из тайпа мара герз ма кхувсалда
ЦIаккха укх вай лаьтта.
Кхы бераш бойла ма дусалда
Доккхача дунен тIа.

ТIЕМА ВЕТЕРАН

БIаьстан юхье, тIом чакхбоалача шера
Накха лоацаш кхийттача пхоно,
КIала витав, бос баха улл метта,
Кастта-каста цIий а Iеттаду.

– ХIама дергдац, вай-м кхы а халхадоврга,
– Яхаш лоро юврагIа дIанийсбу.
– Хьо гIеттача доккха хьоалчагIа дергда –
ЦIеннанас а цун саIехам бу,

Ше теве гIерташ цар мел дувцар долга
Къаьнача салтечоа дика хов.
Шийна хой а дукха ца говш лергволга,
Цар мел яхар бакъхулилга лов.

Массехказа Iоажал гаргаеча,
Ка ца луш цо майра лелхайир.
Къарлуш дацар кура лоаман лаьча
Iоажалал из майра котвийлар...

ТIом чакхбаьнна куклий зама яьлча,
ЦIаьха Iайна, еллаеннай чов,
Молхашца из тее лораш белча
ХIама хургдац, цунна шаьра хов

Ше лергволга, цунах варгвоацилга
ЦIийха лешащ уллаш накха ба.
Шийна тоама наха дувцар долга
Ша мо шаьра тахан ховш из ва.

БIастан юхье, тIом чакхбоалача шера,
Накха лоацаш кхийттача пхоно
КIалвитав из, бос баха улл метта,
Кастта-каста цIий а Iеттаду.

АЗ-М НАНА ХЕСТАЯЬЙ

Новкъосташца шун тІа вагІаш,
Е лоамашка жега воаллаш,
Денал, майрал наха хестош
Аз-м нана хестаяьй.

Уйлаш гергваь, со цхьаь вагІаш
Е цох яздаь илли оалаш,
Цун бІаргаша йІовхал телаш
Сона сердал мехкаяьй.

Цо, тІом хьайна, бала бена
Мар е воІ ший вийнав аьлча,
Са чукъувла долаш денал
ГІайгІа дег чу лелаяьй.

Деррига вахар, деррига ноахал
Шийх хьадаьнна йоландаь,
Аз-м даим цох доккхал деш
Нана-кхалсаг хестаяьй.

ДИ ДОАГІАЛДА

Укх вай лаьтта ди доагІалда,
Цхьаннахьа а тІема ала боацаш.
Деррига герзаш дІадоахалда,
Бераш бойла дусаргдоацаш.

Укх вай лаьтта маца хургда
Деза дегаш къестаргдоацаш?
Маца моарой цІаухаргба
Ах-астагІа, човнаш йоацаш?

ТІом хьеберий ноаной беций,
ЦІера духьал оарцагІбала?
Цар мукъагІа мегаргдеций
Шоай къонгашка совца ала?

ТІом хьеберий бераш деций,
Царга хІана бахь цар бала?
Йийкха сигле хоза еций,
Сенна эш из тІема ала?

Хьийкъа ялат хоза деций,
БІарг ма кхоачча теркаш?
Атом оттае мегаций,
Маьрша болх бергболаш?

ЙОВРГЬЯЦ СИЙЛЕ

Іуйрен сецца дошта нувраш техка,
Долакх-Юртагахь цар бухь биллар.
Морхаш санна, цІаьхха михо лехка,
Сиха бар уж, кхерар ха тиллар.

Сиха бар уж, Іалаьмате сиха,
МоастагІчунна чІир леха дагабар.
ХІара гІалгІачун цхьаццне сиха
Кхоккха кІай казак цар вожавир.

Кхаь воІах ший тІеххьавар вожаш
Хьасан-хьажас корта оагабир:
– Варий, кІантий, доха ма дохалаш!–
Беттара цо шалта эккхийтар.

Ше-ше гІертар моастагІчоа тІакхача,
Меттахь деттар хьежадеш цар герз.
– Тохалелаш, оарц доал вайна кхача,–
ЭгІа-магІа багар доалаш хоз.

Айлуш боагІа малх, деникинцаш кІаьдбеннаб,
Царна юхьанца меттар хулаш дац.
Уж-м байна дукха лаьтта лийгаб,
Бакъда, тІехьашка бовла царна лац.

Цхьаккха даькъе цар ца лаьрхІа гІалгІай,
Ломаш санна, тахан духьалатт.
ХІара кхесса топа маркъилг кадай
МоастагІчунна дега метте кхет.

Массехказа тІехьашкахьа
Вала везача моастагІа кхоач.
Уж тІехьашкахьа бовлача юкъа
Хийла царех сага корта оач.

ХІаьта Іурра цІеча курсантий рота
Цигга гІалгІашта новкъостала кхоач.
Эрсий, гуржий, нохчий уллув этта
Деникинцашца ух уж вІаши кач.

Хийла везар вежав цу тІемашка,
Дуне мел латт цар сийле йовргьяц.
Долакх-Юртарча наьха кашамашка
Адам боацаш нагахьа боарз бац.

ЕЛАР КХАЛСАГ...

Елар кхалсаг арккъалъухаш,
Делар дерриг дуне,
Цу лакхера Іочухьежаш
Елар сийна сигле.

Делар цунга кхийтта доагІа
Цу дошоча маьлха лир.
Беж-Іу, доахан лаьхка воагІа,
Баьца тІара дото тхир.

Кхалсаг елар кІаж а ухаш,
Делар деррига Іалам.
Михца ловзар цун кІажараш,
Цох гІийбат делга – хьарам...

Кхалсаг елхар. ГІийла, гІийла
Делхар дерриг дуне.
Дисар цун уж бераш бойла
Сигле елхар къина.

Кхалсаг елхар мухь а бетташ,
Бала боккха бар.
Бомбаш етташ, цІераш етташ
МоастагІ воагІаш вар.

ЦІаьхха сацийтар цо елхар,
Кер цун бувхьаш бар.
ЦІаьхха цунна дагадехар
ЧІир лехалга дар.

Пхьилёкъонгий-Юрт дІалаца
ГІерташ деникинцаш бар.
Араяьлар кІудал ийца–
Вай доарахой хьога бар.

Царех хІаранена, шийна
Могаш дола цо гІо дир.
Хьокха ца луш, тамашийна,
Іоажал цунна тІехьалийлар.

... Сийле хийла цу тІемашка
КІантий дегаш ийдаьрий.
Каьхата пандара лакашка
Кура оазаш ихтарий.

Вежарашта уллув этта
Цу моастагІчох лийтарий.
ЦІенош, ноанал, бераш дита
Даьра човнаш йийхкарий!

ТОЪАЛ ХА Я НАЬСАРЕ ЦА ХУЛА

Тоъал ха я Наьсаре ца хула,
БІарга ца гу бовза, беза нах.
Хьастар ийца шийла хий ца мола.
Ахац сецца гІетташ со хьунагІ.

Тоъал ха я говра нувр ца тулла,
Юртал ара хьаьлий доажаде.
Диза даьлча Шолжага ца кхувла,
Ахкан дийнахь маша лоаттаде.

Дикка ха я мангал бе а белла
Буц ца хьокха Бикет аьле чу.
Ноаной лехаш, Іоахараш гІар елла
Жа Іул ца гу доагІа юрта чу.

Дикка ха я нохара ко лаьца,
Аз ца тосса хьаьна лаьттан боал,
Са даь коа тІа кІай зизаш а хийца
Сона ца гу латта хоза боал.

Тоъал ха я бийсан новкъосташца
Со ца уха говраш йоажае,
Тхона могар тамаше фаьлгашца
Ахкан лоаца бийсаш кхы а лоацъе.

Тоъал ха я лоаца хачиг йийха
Шолжа атагІа лувча со иха,
Гамаж яйна гІоарал довлцца вийлха
Нанас хьесташ, тевеш чукхийла.

Дикка ха я безам кер чу бесса
Хьаста керте хьо аз лораяь,
Сох ца яшаш цхьа-ши дош а кхесса
Куро корта айбаь хьо яха.

Аз дех шугар сох оаш бехк ма баккха
Наьсарера бовза, беза нах,
Сай иллеш а дахьаш воагІаргва со, тІаккха
Бергба оаш цар боаггІаш бола мах.

ДАГАДОАГIА СОНА

– Берзо дIахьоргва харцахьа леле–
Шаьра дагадоагIа сайга яьха.
Вошас ший абат хьалхашка дилле,
Алапаш Iомадеш сайна хьийха.

ДагадоагIа сона, Iа деча коа тIа,
Йиш лекхаш тунгилгах мух чухьийкха.
ЦIейзача шелало корий бIалгаш тIа,
Хозача сурташца ший догам даь.

ДагадоагIа сона ланаш а дехкаш,
МуIа из маркъилг ша тIа увттаяь.
Лакхача шув тIара соалозаш хехкаш:
– ШортагIа, – яхаш, се чувхавaь.

Тахан мо дагадоагIа, бIаьсти хьаяьлча,
Бийсан тхо говраш йоажо иха.
Цхьан кIаьнка – кIеззига тхол воккагIа волча –
Унзарча фаьлгашца са дIакхихьа.

ДагадоагIа, мангала ко ıараш хьаяьлча,
Уж лохьаеш аренца дIадаржар тхо.
Цкъа цаховш текхарга ког тIалайзача,
Унзарваьнна лечара хьаваьлар со.

ДагайоагIа гуйре ена хьаэттача,
Iалама хозало цецваьха ха.
Шера ханаш хестаеш моттиг нийсъелча,
Фуд хац, гуйре харжа безам отт са.

Са гIоза гIанаш, са бера ханаш
БосагIа тIехъяьнна шо дIаяхай,
Мелла со воккха вале а, халаш,
Дег чура яргйоацаш уж чуйийшай.

ТАМАШ Ю АЗ

Тамаш ю аз, йоаккха тамаш,
Боала чIонак яттIаш яйча.
Тамаш ю аз, кIормац дахьаш,
ЧIагарг бIена доагIаш дайча.

Тамаш ю аз, лай чоалпингех
Доккхий, лакха гувнаш хул,
Тамаш ю аз хи тоатолгех
ДIаьха, шера фордаш хул.

Тамаш ю аз сийнча баь тIа
Боаллача шийлача хьастилгах.
Тамаш ю аз лоаман чхар тIа
Гучадаьннача зизилгах.

Тамаш ю аз сага кулгех–
Уж беркате, хьаьна да.
Тамаш ю аз йиIий бIаргех–
Цар чу боагар безам ба.

СЕЛ ДОГ ДОАЦАШ

Сел дог доацаш, во бирсвенна,
Іа хоадайир сомий га.
Со вар чІоагІа хьох цецваьнна,
Сайна гуш дар хеташ гІа.

МоцагІ-моцагІ, дуккха хьалха,
Даь-дас беша бегІа кхор,
Сийнча баь тІа, шийна кІалха
Хийла ловзар дайна кхор.

Тха даь-нанас са даь-даьга
«Веза» оалаш хеза кхор.
Хийла дайна денош аьрга,
Из ков дизза латташ бар.

Ханаш, замаш накъайоахаш,
Халонашта ца луш къар,
ХІара бІаьсти зиза тохаш
Дегаш хьесташ латташ бар.

Цунна уллув езачунца
Дагар дувцаш со ваьгІав.
ЗІамга волаш кІаьдваларца
Цунна кІалха дІатхьийсав...

Миста сом ба укхо луш бар–
Аьнна хьо дІахоадабир.
ХІанз хьа метта ягІа гудар,
Хьо кхатилла боагабир.

Сел дог доацаш, во бирсвенна,
Іа хоадайир сомий га.
Со вар чІоагІа хьогІ цецваьнна,
Сайна гушдар хеташ гІа.

ШЕК ВАЦАР

Ма дика дар ханза ваьнна,
Дуне дита со дІаводаш,
ТІехьен дегашка вусаре.
Ер са иллеш ткъамал даьнна
Со мо лаьтта дувшаргдоацаш
Даим даха дусаре.

ХІаман шек дІа вацар тІаккха,
Аз мел лийрхІар кхоачаш хулар,
ТІаккха-м валар а валар дац!
Пайдан йоаца, нацаш яьккха
Сох хуле а шийла гудар,
Илле мукъам хадаргбац!

ХЬАЛХА ЧАКХБОАЛАР

Дукха дар са дувца, ала
Боккха ба са керахь бала.
Мехках баьха лел вежарий,
Оккхар баьнна лел йижарий.

Дукха ха я гІелал яхьа,
Са дар са дац, сога яха.
Цкъаза кхоача ма лой сабар,
Из ца ховш мичав из гоавар.

Шийна со кач вайта гІерт,
Цудухь кІалда мІарилг етт.
Дерриг халкъ са бІехде гІерташ
Доацар да цо вІашагІдехкаш.

Истий бераш хьалхадаьхе,
ГІалгІай чубутаргбац, аьле
Доаца бахьан хьалха тетт.
Вай цІеношка тІой чудетт.

Ховш да малав уж деттийтар,
Тийшача балха никъ дІахьехар.
Елхаргья цун Іоваь нана,
Харцо ялац цІаккха гаьна.

Техе шоай саг шоаш дІаваькхе
Сиха, хьем ца беш "лар яькхе",
Из гІалгІашта хьатІавилле
Кремле латкъа Іоболх лаьлле.

Хьалха-м чакхбоалар из фаьлг,
Хов из долга хІанз тІурилг.
Харц дар даим хиннад харц.
КІай дар кІай мара хургдац.

05.07.98 ш.

БЕРА ХАНАШ

Йоажош ара бийсан говраш
Бера ханаш дІакхихьай,
Тхоайла детташ дахчан товраш
БегаштагІа човнаш яьй.

Сийнча баь тІа, юртал ара
Куллах ловзаш тхо даьхкад.
Унзара йоачан яьлча тІера
Хийла дайнад селаІад.

Шолжа чура массагІ чабакх
Чхара кІалхара яькхай.
Бешамашкара массагІ ябакх
Шувнах оаха чу хийхкай.

Шамал Іийнача гув тІара
Ланаш дехкаш чуиддад.
«Куж багІача» хенагара
Іуйран сецца фо мийннад.

Керта кІажараш а увзош
Хийла йиІиг елхаяьй.
Бийсан дахчан ага теркош,
ЗІамига йиша тхьувсаяьй.

ГІоарал дайна кІаьдваларца,
Диа-дааза тхьийсав.
Нанас кІаьдача кулгашца
МархІавехкаш чукхихьав.

Бера ханаш, гІоза гІанаш
Шо дег чура дІадовргдац.
ДІаахарах денош, ханаш
Шо аз цІаккха диддергдац.

СЕ ХАРЦ ХУЛГА ЛОВРА

Денгар-денга гаргагIа я Iоажал,
Денгар-денга лаьгIлу дега гарт.
Ца еззаше хьатIайоагIа къоанал.
Дуне мел латт из иштта хиннад.

Иштта хургда дIахо йолча хана,
Воай ха яккха даьхка нах да вй.
Воашта дегIар диа даьлча, кхоана
Бакъдуненчу дIачугIоргда вай.

Цхьавар вIалла ше'лергвоацаш санна.
Ва мича бесса Iоадеш рузкъа.
Жоп дIадехарг ма дий Дала, аьнна
Дагадохац цунна, да цун къа.

Вай мел боаккха гIа ба лаьрххIа язбеш.
Вай мел оала дош да теркалдеш.
Къематдийнахь дикай-воний мах беш
Синош хургда царна дола теш.

Дац аз дувцар сайгар дагадеха,
Дино вайна беш боа хьехам ба.
Цу низ Болчо шийгар кепатеха
ЛаьрххIа лаьтта Iодоассадаь да.

БЕ ХОВШШАЛ МАРА ДОАЦА КЪАМ

Бе ховшшал мара доаца гIалгIай къам,
Ма дукха лайнаб Iа бала.
Хьона даим тIалаьттаб Iоткъам,
Бокъо хиннаяц дош ала.

Бакъдар Iа аьлча, аьрхI етташ къиза,
ЦIийла са къам хьо керчадаьд.
Де хIама доацаш бIехача низа
Денал ца дохаш Iа садийттад.

Селлара бала, селлара гIайгIа
Хьона яйзачул тIехьагIа.
Сиглара малх а дикка бIайхагIа
Хьежа баьнначул тIехьагIа

Хьа качъера дорхъянна воатагар
Ший дог хIамах Iабаш йоаца.
Ах мохк дIакхаьлла хьо лаьллар,
Хоадам боацаш бIаьха, лоаца.

Бе ховшшал мара доаца са къам,
Воайла качъухаш вай кIезиглуш латт.
Шин шаьлла мах боаца даьккхе бахьан,
Вежарий шоайла герз даьккхе лат.

Барт боаца дезал цхьанна а хана,
Беркат тIадена Iоховшаргбац.
ИйгIа боа дезал бала ба даьна,
Цар ковна юхе малейк гIоргдац.

Даьсса къамаьлаш, ца эша довнаш,
Са къам хьона юкъе даьржад.
Дукха ба шоайла моастагIал долаш,
Ховш дац хьано баьккхар бахаб.

Бе ховшшал мара доаца са къам
ЭгIазне ма хила, дIаяккха дорх.
Бе вай массане пана дунен хам
Гой шоана сигала йоаца цхьа морх.

23.06.98 ш.

МАЛУВ ЯХАР?

(Хетаю Ляпин Игора)

Малув яхар хьо гIалгIа вац?
Iа декъ тхоца дика-во,
Даьра, Игорь, сона-м хац,
Хьо ма варра гIалгIа-м ва!

Малув яхар хьо гIалгIа вац?
Хьа ерриг оамал тха яр я.
Деша тоама яхаш дац
Игорь, хьо визза гIалгIа ва!

Малув яхар хьо гIалгIа вац?
Хьо тхона гарга ва.
Хьо цIаккха юстара лаьттавац,
Дийкъад тхоца дика-во.

Малув яхар хьо гIалгIа вац?
Хьона дайнад Тийрк, ГIалмий,
Малув яхар хьо тха вац?
Хьо-м верриг, Игорь, тха ма вий!

ТIабеча из бIеха сармак,
Хьо сиха оарцагIваьлар.
Дисараш тхо дилехь хIалак
Iа хьай бакъдош аьлар.

Из дIахезар укх дуненна,
Ма дарра туржаIа хайра.
Iа кIаьд ца луш, Игорь, денна
Тхо хьаллаьцар майрра.

Малув яхар хьо гІалгІа вац?
Іа декъ тхоца дика-во,
Даьра, Игорь, сона-м хац,
Хьо ма варра гІалгІа-м ва!

26.06.98 ш.

ДИКАШ УХАЛДА

(журналиста Костоев Башира воІа саг йоалаяьча баькха ловца)

Вахалва Башир, хьа къонгаш бахалба,
Хьа дезала во ма гІулда тхона
Лазарах кхы цІаккха Іа "ахІ" ма алда
Ишта ла мегад лазараш хьона.

Хьо воаца истол безаме дац воше,
Даим хьох хьерчаш хьадаьхкад тхо.
Балха е така, миччахьа, эше
Тхьамада волаш хьавенав хьо.

Ер санна дикаш кастагІа ухалда,
ГІозъянна чуйийла хьа тхов кІал нус.
Пишкагахь нув хьекха дага ма дохалда.
Даькъала хилба цо бена хьа кІувс.

Мог-магац ца яхаш, мекъал дІаяккха,
Тхоаш долча хьо кхачар хьежаш тхо.
Башир, бІаьи кховзткъеи дукха да, дІадаккха. –
БІаьи шовзткъеи итт шера вахалва хьо!

25.05.98 ш.

ИШТТА ВАХАЛАХЬ

(хетаю Чахкиев СаIида)

Хьано аргда ца вовзачо
Хьа даьннад кховзткъа шу?!
ЦIенча дег тIар везаш волча
Аз хьона – шовзткъа лу.

Мел вахача, мел кхаьчача
Дог хьа дийла да.
Хьо да кура лоаман лаьча,
СаIид, хьо тха ва.

Оаха юха а тахан юха а
«Дошо бIоагIий» деш,
Эза бала духьал байя
БIаргаш юха а леш.

«Иштта мара» ма вахалахь
Визза лоамий кIант.
«ГIарагIураш» йолхаш цIенгахь
Хьо хеставеш йиш лекх.

«Са кIаьнк» цIаьхха дагавеха
Со арккъал ухаш вел.
«Асхьаб Бендер» духьал ихе
ГIана кхеле лел.

Iа язьзьяьча иллей, байтий
Чот е атта дац.
Iа мел яздаьча романий
Мах баь саг варгвац.

Дукха бац вай драматургаш,
Царех цаI хьо ва.
СаIид денна, денна къонлуш.
Къоалам хьокхаш ва.

Малув яхар кховзткъа даьннад?
Из ха хьона фуй?
Каваказе-м ши бIаь шу даьнна
Баьхаб къонахий!

18.06.98 ш

ДАЬХЕНГА

Ший хана ма чIоагIа
ГIелал енай хьога,
Хьа гIоарал дохаде
МоастагI гIийртав.

Шоай бIеха тIоамараш
Хьа лаке кхувдош
Къона дог соцаде
МассагI хьежав.

Герзаца тоабеннача
Антанта викалаша,
Дега метте хьежаеш
Хьона йийттай.

Шоай ха кхаьчалга ховш
МоастагIаша бIехалаша
Хоадаяь тополгаш
Букъ тIа лийцай.

Мискавар, гIийлавар
Нийса никъ хьийха,
БалегIа баьха,
Iа кхотабир.

Дукхача шерашка
Шоаш лийхар корадаь,
Цар сийрда вахар
ДIадоладир.

Цхьаннена а ца луш къар,
Хьай бокъо йоаккхаш,
Бакъдолчун да йолаш
Хьо хьаенай.

Аз доаккхал ду тахан
Хьай воI Iа сох лоархIаш,
Хьа тешам аз боабой
Шай са мах бий?!

АЗ-М БАКЪДАЦАР

Албаков Джабраьил дагавеха

Со-м цкъарчоа тешацар
ДІаваьннав аьлча,
Аз-м из бакъдацар
ФуннагІа дича.

Эздийча оамалах
Дизза хинна дегІ,
Мишта дуз астарагІа?
Хаттара жоп лех.

Фесага аькха мо,
Іоажало кхайда
Хьо бирса вахьаро
Лазар ду дега.

Къаьгача цу дийнахь
Ди тохаш санна,
Хетийташ хийланахь
БІил даьржар гаьнна.

Хала дар дог Іувдаш
ЦІаьхха дІаваьнна,
Кхы бІарга гургвоацаш
Хьо къайлаваьнна.

Сабарде аларах
ХІама хиланзар,
Къизача Іоажалах
Ваккха маганзар.

Аз накъаваккханзар
ТІеххьарча новкъа,
ТІакхача са кхензар–
Да чІоагІа новкъа.

Со-м цкъарчоа тешацар
ДІаваьннав аьлча.
Аз-м из бакъдацар
ФуннагІа дича...

МА ДИКА ДАР

Ма дика дар, нагахь эшшача метте
Наха накъавоалаш вахаре.
Ца хулча даьнна вуллаш хуле лахьте
Со дикаца наха вувцаре.

Ма дика дар шийлача шовда санна,
Укх са иллеша хьогал йоаккхаре.
Мецвенначоа хьаьна кхача хинна
Моцал юхатоха могаре.

Ма дика дар човнаш хинна лаьтта
Кхыметтел гІанахь ца горе.
Хьалдараш цу капитала мехка
Мискачарна кач ца ухаре.

Ма дика дар лаьттан тІара адам
Маьрша, шоайла барта дахаре.
ТІема массане а баьккха сардам,
Цхьанне санна «машар» оаларе.

Теша, хІаман шек дІавацар тІаккха,
Аз мел лийрхІар кхоачашхуларе.
МоллагІа хало кийчавар со такха
ТІема Іазап тІерадоаларе.

БІАЬСТАН ЗИЗАШ

БІаьстан юкъе кхелхар са нана,
Боалашта, зизаш техача хана.
Парпа тІа йилла кашмашка йихьар,
Дег тІара зиза дежа со висар.

ГІанахьа нана духьал ух сона,
Со-м хІанз а зІамига кІаьнк ма вий цунна.
Могаш лийннавий цо сога хет,
Кертах кулг хьекхаш со боча хьест.

Са метта йисте шорттига яьгІе,
Сатоссаш цІаьхха дІакъайла яьле,
Согахьа елаш из яй дІайоал,
Керахь дог делхаш со сомавоал.

БІарчча ди доаккх аз бийсанга хьежаш,
Нана духьала ярга сатувсаш,
Бакъда ца йоагІаш цо бутт, ши бутт боаккх.
Я, Рабби! Ма сагота аз из ха йоаккх.

Даьлага кхайк со, из духьал яйтар
Са наьна бІайха ши бІарг цо гойтар.
Сецца хьалгІетте аз сагІа лу,
Къахетам бир дехаш дуъаш аз ду.

Дикка ха яьннай са нана йоаца,
Са дагар ховш хинна из оагІув боаца.
Ер аьрга дуне дуаш со лел,
Цкъаза со маьлхара хул, цкъаза со вел.

ХІара шера йоал керда бІаьсти,
Зизашца хозбеле боалаш дІаотт.
Цу ханна керара дулха дог хьаьсте
Са наьна сибат духьал ма отт.

ТIЕХХЬАРА ВАСКЕТ

Ер васкет да са ханарбарашка,
Іазапи гІелали шортта лайнарашка,
ЙІоахъъяьча коартола чІораш йиарашка,
Дала къахетам баь дийна бийсарашка.

Сага ма кхоачалда из вайга кхаьчар,
Калхьара юкъе дехкаш вай аьтар.
Коана мукх бахьан набахте лехкаш,
Хийла кІант дІаваьлар Даьлага кхайкаш.

ХІаьта а АллахІо къахетам баь,
Вай ханнарбараш – цхьа массехк бІаь
Даьй хьийгача мехка кхаьчар
ГІалашкар кхуврчаш юха а сегар.

Тахан вай дукха дац, дІабахаб вожаш,
Іаьхарте Іеш ба вайха нийсса ахаш.
Юхебисараш ха йоаккхаш ба.
Цхьацвар лазаро кІалвита ва.

Цу шоллагІбарех со а лархІа воагІа,
Са дега лазар котдоалаш доагІа.
Я, Аллахь ма дош дац укх дунен дар,
Малув бІарг биззалца дуне диар?!

Ер васкет да са ханарбарашка,
Сол ханна кхы а боккхагІбарашка.
Оашош со тІехХьарча новкъа воаккхаш,
Оаш бІаргех хи тІадам ма баккхалаш.

Къонахий бІаргашца хиш легош бац шоана,
Къонахчун дог мара делхаш дац шоана.
Кашмашка кхаччалца со айвий хьолаш,
Са дакъа машена тІа ма даккхалаш.

Са дакъан хьалха оаш сагІа лелаш,
Из шуга васкет да са кхоачардараш.
Ха-зама яларах со дага кхоабаш
ПІаьраска бийсашка оаш яси дешалаш.

Ше мичахь даргда ховш са дац дунен тІа,
Ше мичахь лергда ховш дегІ дац дунен тІа.
Я Рабби, Я АллахІ хоастам ба Хьона,
Са атта са далар Іа далахь сона.

ВАХАРГВА СО ШОЛХА

Унах санна сох лораярах
ВоагIаргва со ГIалмийсте.
Мелла духьале сона ярах
Низ кхоачаргбац со къарве.

ХIана аьлча, из ба са Даьймохк,
Дега йIовхал цига я.
Цига доал тахан дикъа дохк
Из дIадаргда, тешаш ва.

Ха цхьан даькъе латташ хинна яц,
Вийлар хийла велхаш хул.
Из аз сайгар тахан оалаш дац,
Хьоргба хIаране ший мул.

Маьженаш кагьяь ул са Даьймохк,
Уж-м хано хоттаргья.
Гобаькка даьй тIехкаш ухк
Уж хьано дIайохкаргья?..

Аькха дагIа са цIийха диза,
ХIама гунахь доацаш мо.
Со лел бало кер хьалбиза,
МоастагIчунга хилда согара во.

Даггара оаш со лораварах
ГIалме чу со лувчаргва.
Шоай хьашт меллад кхерам тувсарах
Со ГIалмийсте вахаргва.

БIи оттабе сона духьал кхолха,
Шоай низ гойташ герзаш хьалха тувса.
Кастта вахаргва со цу вай Шолха,
КIорда ца деш моастагIчунца къувса.

ПАВЛОДАРЕ ВОДА

(новкъосто дийцар)

ЦIермашено вуг со Казахстане,
Из ба шоллагI бола са Даймохк.
ЦIермашено вуг со Павлодаре,
Цига байна са безараш боахк.

ЙIайха купе, арахь-цIайза сайре,
Проводник лел тхона кхухьаш чай.
Новкъосташца сиха вIаши дайзе
Къамаьл тотташ ха лоацъеш да тхоай.

– Сона догадоагIа шо Iокхаьча,
Тховсар санна цIайза сайре яр.–
Аьлар цхьанне, со малув дIахайча
Кховзткъа шерал тIехваьнна из вар.

Чухь са хилар мара гунахь доацаш,
Декъий санна бесаш даха дар.
Цхьабараш хьалгIовтта гIоарал доацаш
Вагонашка бийша бадаш бар.

Тхоай фусаме чуийцар цхьа дезал,
Ча катехкаш халла цIа дIоахдир.
Кхехка йир бIарчча ведар коартол,
Ета шура янна бузабир.

Са ханнара, итт шерага кхаьча
Хургволаша цхьа кIаьнк царца вар.
Дагадоацаш кхело къиза аьча,
Из висалга шаьра хьагуш дар.

Воккхачо мо дувцар массаз къамаьл,
Тхоца вІалла вацар из хьаувш.
Воккхачо мо хьокхар аьхкий мангал,
Массаз болх беш хулар Іо ца ховш.

Цох прицепщик хилар тха колхозе,
Цо дІавенна трактор Іомайир.
Цхьан-шин шера ерригача районе
ЦІи дІахеза тракторист хилар...

Кхойтта шера баьхар гІалгІай тхоца,
ЧІоагІа вІаши дезаделар тхо.
Селлар дезаш, доацаш тхоайла охца
Селларча хана барта даьхар тхо...

Къоано сецар, сатоссаш дар арахь,
Тха цІермашен ма тов йодаш яр.
СалаІара ваьлар со дІагарахь,
Кхы а бІаьха никъ бе безаш вар.

Ломма сарахь хургва Павлдодаре,
Новкъа ваьнна ши ди мара дац.
ТІаккха гІоргва сихха со Кочире–
Из юрт сона кІезиг-дукха йовз.

Цига боахк казахий кашамашка
Са гаргара, бовза-беза нах.
Лийца баьхкаб укхаз лагерашка
Гунахь доацаш хилар мара нах...

ЦІермашено вуг со Казахстане,
Из ба шоллагІ бола са Даьймохк.
ЦІермашено вуг со Павлодаре,
Цига байна са безараш боахк.

СА ХАЛКЪ

Чкъаьра хий санна деза хьо сона,
Къонахчал дола са зІамига халкъ.
Мелла Іазап тІаоттарах хьона
Хоадае мегадац хьа йиткъа юкъ.

Пехкашта са даха дезаш мо фо,
Эш хьо сона, таро яц хьогІ къаста.
Ма гулда сона кхы цІаькха хьа во,
Бала ма гулба хьа коа чулеста.

Са турпала халкъ хьона аз вас йой,
Со вожалва кхы гІоттаргвоацаш.
Хьо аз лорадеш согар зовзал гой,
Вий гІойла са цІерах меттаоттаргйоацаш.

ІАЛАМО ДЕРРИГА ЗУВ

Сай йиш хилча дерриг адам
Барт болаш аз дахийтаргдар.
Легарбоацаш дира тІадам
Ноаной кхаьлача бІаргашкар.

Пайда бий цун, низ дІакхачац,
Мел хьежача хьалла Іоа
Дувла герзаш вІалла сацац
Массанахьа сег-кх тІоа.

Цхьанне дІалоац вокхан лаьтта,
БІаргашта гуш харцо ювц.
ЦаІ ва вахаш виза, атта,
Цхьанне массаз бала увз.

Цхьанне нана ягІа елхаш,
Хала да из бІаргаго.
ШоллагІчун яр я цох елаш
Ха цхьан даькъе йолаш мо.

Цхьан цІагІара йихьай поартал,
Из цІа тІаккха эккхийтад.
ЦІенош дейхар деш ва доаккхал
Тахан цун дар хьалдаьннад.

ШоллагІвар лел герзаш эхка,
Куро хьувзадеш ши мекх.
Шортта наркотикаш ехка
Ийца иномарка хехк.

Мел хьежача гІайгІа, бала,
Рузкъа цІеца Іалаш даь.
Мел хьежача молха, ала,
Юрташ яда Іошаьрьяь.

Харцвар бакъвеш, бакъвар харцвеш,
Дуаш къаьра дувнаш, да.
БІаргашта гуш харц тешал деш
Тахан вайна юкъе ба.

Из дерриг гуш доа лоамаш,
Тахан маьлхара бІарга гу.
Е ягІац вай цунах тамаш
Іаламо-м дерриг зув.

АЗ-М АЛАЦ

Аз-м алац сага бохам хургбоа дош,
Даьсса хабар дувца тІера вац.
Сайга аьлча, мишта хургдар хьож,
КІома дешаш вІалла доагІаш дац.

Хьаькъал доацар цкъа цунах кхувргва
Массавар цхьатарра хилац.
Ха дІагІоргья вовар тоалургва
Хий массаза цхьан харше ахац.

КХОР

Кхор бегІаб аз хьаста керте
Мег цо бала дика сом.
Нагахь санна из дІалате
Хургба кхорий башха чам.

Кхора Іийне ахкан дийнахь
Хийла юха соцаргва.
– Ялсамален совгІат лелахь,
Хьо бегІачоа, – яхаргда.

Иштта наха хьо дикаца
Вувцаргвола хІамаш де.
Іайха оалача дешаца
Хьайгар дика хьехам ле.

НаькътІар кхера юстар баккха,
Цунца боаккх Іа хьайна маьл.
Бала кхаьчар кІалхьарваккха,
Долаш хила эхь-эздел.

Хала мичад гаьнар воагІа,
Къоано лархІа никъ бита.
Хьай эздела дола дІоагІа
Доал-новкъост цу хьа киса.

«СЕРДАЛОГА»

(«Сердало» газета 75 шу дизарца)

Ма вусалва со хьо доацаш
Дега деза «Сердало»!
Ха аз йоаккхе хьоца воацаш.
СабІарздале, саготлу.

Ма вусалва со хьо доацаш
Хьоцара хаде вахар дац.
Хьо-м мегаргдар со воацаш
Са хьо доацаш оамал бац.

Ма вусалва со хьо доацаш
Хьа духь вала кийча ва...
Даим хиннав со хьох хьерчаш,
Хьо са наькъа къулба да.

Массаза халкъа дагара долаш
Цунца декъаш дика-во.
Хьо хьаденад бокъдош оалаш,
Сердал телаш «Сердало».

Хьона баргал тоха гІерташ
Цхьацца жуккаргаш хиннай.
Бакъда царех дош ца хеташ,
Тхона сердал Іа тийннай.

Кховзткъеи пхийтта-м ха яц вІалла,
ХІара денна къонлу хьо.
ЦІаккха ца гуш гІайгІа, бала,
Дахалда хьо «Сердало»!

БАКЪ ХИННА ГІА

Тхьайса уллаш, гІана кхелехь
Массехк шу хьалха.
Нохчашкахьа тІом хьалехьа
ГІа дайра алхха.

ДогІан меттел, цІий дар делхаш
Ше-ше удаш вар.
Массанахьа тІоа бар сегаш,
Къувкъаш ди а дар.

ДогІан-цІийна кІалбисараш
ЦІеша биза бар.
Уж цар кортош, цар юхьмараж
ЦІе гурматаш яр...

ЦІаьхха сомаиккхар тІаккха,
Бийса баьде яр.
Сатем боабеш дацар цхьаккха,
ГІала наб еш яр.

Даьлага кхайкаш, цунгара дехаш
ГІа бакъ ца хилийтар.
Хийла бонна каракховдаш
Ха аз дІайихьар.

... Бакъда, хьаьха хиннадацар
Харц хулга са гІа.
ТІом хьа дукха ха яланзар–
Вежар массагІа.

ХІама гунахь доаца бераш,
Истий, боккхий нах.
Боагабаьб-кх цІерал кхувсаш,
Гунахь доаца нах.

Подвалашкар арабоахаш,
Пенца увттабеш.
Лергаш доахаш, бIаргаш доахаш
Iазап увттадеш.

Можах-мекхах чо баланза
Бераш, кагирхой.
МассагI ва уж вийна-венза
Ужаш мичаб хой?

Дийнахь-бус а са ца доаккхаш
КIирдаь чудетт герз.
Боккхийчар шоай Даьймохк бувцаш
Бераш цIимхар дерз.

Бераш, бераш нохчий бераш,
Къиза я цар кхел.
Цар къинах баргбац боккхий бараш,
Оаш со дIахарцвел...

Юха дийнлургья Нохчийче,
Бала тIерабаргба.
Юха масса долча кхуврче
ЦIераш согаргья.

Керда хьалъяьча школашка,
Бераша дешаргда.
Даьй бохкача кашамашка
Ужаш ухаргба.

Къиза денош, аьрга шераш,
Дагалувцаргда.
Гунахь доацаш байнараш
Дагакхоабаргба.

Хано ерзаергья човнаш,
Хано фухха ду.
Тахан яле а уж Iувжаш
Царна муаш ду.

АЗ ЦА АЬННА ИЛЛИ

Мишта хургда
Аз ца аьнна илли:
Дог гІоздоаккхаш,
Е гІайгІане хургда?

Е вий яха лела
Цхьаь саг санна,
Цхьанне а тІа ца эцаш
Дусаргда?
Хила мег цох
Накъахочоа къулба,
Хийла йиІий
Дог цо хьеста мег.
Унахочоа мег цох
Хила дарба,
Хьогвенначоа
Шовда хила мег.

Бакъда, цаІ ва шаьра ховш
Со тахан,
ЦунагІ чІоаггІа
Тешалга а да,
Аз ца аьнна илли
Са мел долча иллел
Массехказза дикагІа
Хургда!

НОХЧИЙ БЕРАШ

Ма къа да шун нохчий бераш
Боккхий барий Іовдалах
Шо да тахан бала озаш
Хаьда шоай цу бералах.

Дешар юкъах даькхад тІемо,
Хийла бер цо шох дихьад.
Дукха човхадаьд шох герзо,
Дукха меттаза дитад.

Хийла дисад подвалашка,
Моцалла дегІ хьоа ца луш.
Хийла дехкад кашамашка
Чурташ оттаде ца кхувш.

Хийла дихьад шун да-нана
Кхоачарбараш, безараш.
Саг вац нагахь гарга-гаьна
Шоана оарцагІ ца воалаш.

Бакъда ноаной йІовхал хургьяц,
ЙІовхал луш бац Іана малх.
Хьо ваьр мара нана кхы яц,
Баь даргдац вай ноаной мах.

КАДЕТИЙ ГИМН

Тхона малх леп сийрда,
Кхоане тхога хьеж.
Яхаш, – ираз хилда!
Даьхе елакъеж.
(ТIехьаоалар)

Кадеташ, кадеташ
Дог майра кIантий!
Тхона дулургдоацаш
Цхьаккха хIама дий!

Дийша даьлча кхоана,
ДIа-хьа гIоргда тхо.
Даьхе! Дош да хьона
Йоакхий ергья хьо!
(ТIехьаоалар)

Вай мохк кхы а хозбеш
Сибат хувцаргда,
Даьй никъ нийса дIахьош
Массаза хургда!
(ТIехьаоалар)

Дика деше мара
Цох хIама хургдац.
Ховш да тIаккха мара
Дизза нах хургдац.
(ТIехьаоалар)

ТАМАШИЙНА КХЕЛЛАД ДУНЕ

Дала тамашийна кхеллад дуне
Саготоно вуаш ва цхьавар.
ШоллагIвар шек вац шийна пIурий хуле,
Рузкъо хьалвикъа ва кхоалагIвар.

Дала тамашийна кхеллад дуне,
Чхара юккъе зиза хьалтIадоал.
Морхаша Iаьржъяь хинна сигле
Цхьа юкъ яьлча, къаьге сийрдайоал.

Бий миссел мара доацача дега
Чуховш селлара доккха дуне.
ХIара Iурра ший моттигера
Малхо къоагаю лоамий бухье.

Тамашийна кхеллаб Дала безам–
Из ца хоатташ цIаьхха гучабоал.
Лотабу цо дIабоврбоаца кIерам,
Пхаьнашка гIолла дегах чакхбоал.

Цо сийрда хетийт деррига дуне,
Безамах хьалдиза хул вай дегаш.
Из бахьанце кийча да гIинбухе
Шек доацаш даха, кхыметтел гIаш.

Тамашийна кхеллав поэт Дала,
Наьха лозам иллешца дIабувца.
Ший иллеца тIерабоакх цо бала,
Цун низ кхоач сиглар седкъий лувца.

Шортта да дунен тIа цецвала хIамаш,
Лергдоацаш кхелла са мара дац.
ЯгIац е вай цох селлара тамаш.
Цу Даьла къайле яйза варгвац.

ВАЙ ЦІЕНОШКА ВАЙ ДАХАРГДА

Шалон хьакхаьчай, Іи тувсаш ба яьй,
Мича буг ца оалаш бугаш ба даьй.
БІарг хьесташ хинна са Наьна лоамаш
Шорта сих ца луш, латт къайладоалаш.

НаІарашка ха латт «моастагІий» лорош,
Болхаш ба даьй шоай лаьтта дуташ.
Къацахетараша мохк дІабаьккхаб,
Цар сийрдача цІеношка баха хайшаб.

Йодаш я цІермашен Іаьржа кІур тувсаш,
Цучар назам я гаьнна дІахозаш:
«Хьо маьрша Іайла тха Нана -Даькъасте,
Дунен тІа кхы ваІший бІаргагург дий-те?

Вай къина делхаш да уж Наьна лоамаш,
Вай къина елхаш я Тийрка талгІенаш,
Ма боккха ба тхогара бала,
Хьо оарцагІ валалахь ва Веза Даьла...»

Форда чу кховса, буг йоах цхьабараша,
Гаьнна ГІинбухе – шоллагІбараша.
Цу низ болчоа мара хац фу хургда,
Бакъахьа хеташ дар цо хьадергда.

Шалон йодаш я беза мухь ийца,
ЦІе цІогІа детташ духьал ювл дарца.
Ахкаргбарч ийккха хийла веннав,
Везачох-вовзчох массагІа ваьннав.

МассагІ гІораваьв цу пана мехка,
Хьайбаш мо дигад вай цига Іолехка,
Кхаьлача бІаргашка дира хий сецаш,
Эзарзза ха енай ясе мугІ бешаш.

МассагІа веннав моцалах вийста,
Ма дукха къаьстаб хийла дог хьийста.
Ва Даьла Іа царех къахетам белахь,
Ялсмален совгІат Іа царна делахь.

ГІанахьа Даькъасте духьала ухаш,
Хьасомаваьлча жожагІате йолаш.
Юртара ваьлча йийтте Іовуллаш,
ТІаккха йІаьхха ха техе чуволлаш.

Ма къиза ха яр из я Рабби Даьла,
Ма дукха лайнаб вай из къизал, бала.
ПаргІат ма даьннадий хийттача дийнахь,
Юха а мохк баккха моастагІ чухьалх.

ЦІийша биза улл тахан нийсса ах мохк,
ДІадалац Маьтлоам тІа латташ доа дохк.
Тахан юха а вайга бахь бала,
Юха а боагаш ба керчура ала.

Цу вай кашамашка хьакхарч я йоажош,
Уж вай лаьтташ да кхычара оахаш.
Са вежарий ба боабаь къизалца,
Цхьабараш мичаб хац царех хІанззалца.

Бакъда со тешам хІанз а байна вац,
Дуненна ховш ма дий со воацалга харц.
Юха а вай цІеношка вай дахаргда,
Шолхаленца декхар цІадахьаргда.

Юха а воай лаьтташ вай оахаргда,
Кхы а керда цІенош хьалдоттаргда.
Со тешаш ва хІанз, из гаьна дац,
Бакъдар хьалтІа ца даьлча даргдац!

ХАЛА ХЕТ, ФУ ДЕРГДА...

(Осканов Суламбека хетаяь)

Тхоначул дукхагIа вийзав хьо Далла,
Из бахьан хье ца луш ше дIаийцар.
Хала хет, фу дергда, хьо воацаш лалла,
Селлара эздий кIант лахьта виллар.

Хьа ваха безам бар, укх малха лаьтта,
Сомий беш кхее хьа безам бар.
Бакъда, хьо вахар, сихвенна гIетта...
Іоажала духьала хьо водаш вар.

Тхо цкъара тешанзар дIаваьннав аьлча,
Тешалга дарий? – къаьста бутт бацар.
Хьа дакъа чу улла машен коа яльча,
БIаргаш ца лешаш нагахь саг вацар.

IажагIча лоабата боарз эттар кашмашка,
ЗаIам дIадешаш Іалама нах бар.
ГIайгIа чуессар эзарней дегашка
Из ди ма чIоагIа аьрга ди дар.

Я Рабби тха Даьла хоастам ба хьона,
Укх лаьтта дахаш хьа лай да тхо.
ДуIаца дехар ду гешт делахь цунна,
Из дехар кхоачашде кхы ма вац тха.

Ираз эш укх лаьттар иштта дIаваха,
Из ираз моллагIчоа хьакхоачаш дац.
Хьо висав тIехьений дегашка ваха,
Эзар шерашка хьо вицлургвацI

КАЗАХСТАНЕ

Шийлача казахстане воалла со да,
Сона дегIа хиннадац хьа сибат ха.
Хьо воал дIавелла казахий кашмашка,
Са латташехьа вай Наьна-лоамашка.

Іа ламаз ийцача хи йисте со ваьгIав,
Хьо дехьаваьннача хих дехьаваьннав.
Я, АллахI, хоастам ба хьона тха Даьла,
Хьа низ ма боккха ба укх дунен Аьла.

Шу кхоачаш далале со нанас ваь,
Кхело вай къоастадаьд са хьамсара да.
Хьа сурт дац кхыметтел цIагIа я ара,
Цунна бехке дар из аьрга кхаьра.

Боарз мичаб ховш дац, хьа яхилга мара,
Кхыметтел чурт дагIац яьссача ара.
Сталина гIозаро вай къоастадир,
Сох санна эзарнех хийла бо дир.

Ма чIоагIа ийшав сона сай да,
Ма дукха хало йизай са ла.
Бакъахьдар, нийссагIдар цо хьехаргдар,
Со кIалвисача хьаллоацаргвар...

ХЬО ВАЬЧА ДИЙНАХЬА

(Хетаю Мальсагов Сафарбика Мухьамада)

Хьо ваьча дийнахьа
Малх къаьга хьийжаб.
Хьо ваьча дийнахьа
НовцIолгаш дийкад.

Мега кIант ваьв воше,
Хьо ваьча нанас.
Кийча ва гIо эше
ОарцагIавала.

Хьона низ телар ва
Сийдола Даьла.
Цунна боагаш ба
Хьа дега ала.

Хьо веха моттиг яц
Цхьанна а хана.
Дог кхоардо цхьа саг вац
Ца доагIар даьд аьнна.

Хьалхашка хьаже
Ловз Iа хIара ког.
ЭгIазе дош аьле
Дохадиц сага дог.

Хьо маьрша вахалва,
Дегаш гIоздоахаш.
Хьо гIоза лелалва
ХIанз санна волаш.

Хьо ваьча дийнахьа
Малх къаьга хьийжаб.
Хьо ваьча дийнахьа
НовцIолгаш дийкад.

СА МАГАС

(Гимн)

Са Магас, са ГIала, са дега оаз,
Хьо хестош, воаккхий веш илли оал аз.
Маьлхаца къаьга латташ я хьо,
Хьа гIозаленашца вахаш ва со.
(ТIехьаоалар)

Йоахаййойла Дала
Са Маьлха ГIала!
Хьох лаьца Са Магас
Илли оал аз!
Хьа гIишлош, хьа майдаш дог хьесташ я,
Денгара денга хьо хозлуш я.
Хамбаь воалалац со хьа къонгий,
Ма хоза ба Магас хьа мехкарий!

Iовкъарца дIаэяь хинний ший хана,
ХIанз хьо хьадийнъяьй низ болча Дала.
Ма чIоагIа дог доацаш хиннаб моастагIий,
Ма дукха мехкадаьд цар маьрша цIий.
(ТIехьаоалар)

МоастагIех яхай цу Даьла вий,
Хьол хозагI Магас кхы ГIала йий?!
Хьо яь ди къоабалдеш аз ловцаш доах,
Сай вахар хьох хетта тахан со вах.
(ТIехьаоалар)

Эзар шерашка яхиййла хьо,
Хьох къаьста цIаккха ма хилда тхо.
Зизай беш санна тоаянна латт,
Хьоца детталу са дега гарт
(ТIехьаолар)

МИЧАХЬА ЛИЙННИЙ?

Хьо мичахьа лийнний,
Гаьнарча гаьне?
Аз ма техкадий
Хьо лехаш дуне!

Керта мос кIайянний –
Дог-м да къона.
Са езар хьона лой,
Аз дог лу хьона.

БIаь шерал тIех ха я
Хьо езаенна.
Хьа бIаргаш маьлхар да,
Гац елаянна.

Хьо мара оамал бац
Хьамсарьяр сона.
Хьо мара езаш вац –
Из ховлда хьона.

Хьо цаI я аз лийхар,
Ер дуне тохкаш.
Дика да хьамсарьяр
Хьо лаьтта йолаш...

Хьо цаI я аз хержар
Эзарнен юкъе.
Дех согахьа хьажар,
Са безам бийкъе.

IАЗАПЕ ХУРГДОАЦАШ

Шин шаьлла лархIац аз ер маьлха дуне,
Дог ца Iаббал хоза тахан ер дале а.
Вай массазара ха Iаьхарте я,
Iазапе хургдоацаш Далла Iамал е.

Пхи параз кхоачашде хала ма дац,
Уж лоархIаш хьо веце – бусалба вац.
Хьай дегIаца эздел Iа леладе,
ТIехьа ца доахаш ламазаш де.

Мискачун, гIийлачун хила дог хьоасташ,
КIалависачун оагIув хьаллоацаш.
Мунапакъашца оагIув ма билла,
Хьо сужне аха низ болча Далла.

ТIеххьарча новкъа воаккхача дийнахь,
Готтача лахьта чу нийсвеча ханахь,
Iа хьоргдар цхьа мерчи мара дац хьона.
Iа Далла Iамал йир гIойле я хьона.

Из мара яц хьона накъаяргйолаш
Из мара яц хьона тIехьле хургйолаш.
Баьдеча каша хьо цхьаь висача
Барт-хоаттам зца малейкаш даьхкача

Цигга гуш хургда Iа мел даь дика-во,
Къайла ма гIоргдац мицха зиртилла.
Из мийзан тараз нийсса хургда.
Iа мел баькка гIа цо ше озаргба.

Цигга ховргда хьо мел хиннав харц,
Кхайкача тIада дац гIо де оарц.
Нагахьа АллахIо къахетам баьбале
Кхоачавергва хьо цу ялсамале.

Дала ше къахьетамах ма доахалда вай,
Воаш долга кхетадеш Низболчун лай
Даа вай бусалбаш ер маьлха дуне,
Къематди хургдоацаш во, Іазапе.

ГУЙРЕНГАХЬА ЛЕСТА

Гуйренгахьа леста дІаух са шераш,
ЮхагІертташе со къалуш воагІа,
Йис йилла кІай я са керта мосаш,
ДукхагІа маьлхе вагІа дог доагІа.

Алалга доацаш безам ба ваха,
БІаьсти тІаеча-ахканга вала.
Хьаьна боал тоссаш ер лаьтта аха,
ДІабаккха са халкъа тІалатта бала.

Сай хана дукха Іазап эзад аз,
Йийца ца валлал гІелал лайнай.
Дуне баьддерзадеш лаьттай дега вас,
Вахарах дог дилла ханаш хиннай.

Со санна эзараш ба бала озаш,
Чубаха тхов-кІийле йоацаш биса.
Боахамех, мехках баьнна лел вожаш,
Хийлавар моцалла ва кІалвиса.

Хьона ба хоастам низ бола Даьла
Со гаьна наькъаш даь Іа мехках теха.
Хет сона тахан се воккха аьла
Хьа новкъосталца сай ираз аз леха.

Лехачоа Дала лу, оалаш да кица
Аз лийхар, сатийсар корадаьд тахан.
Кхы мохк бац ГІалгІайче аз нийсбе хьоца,
Со гІийла ма лийннавий хьо боацаш селхан.

Са шераш къоаналгахь дІалеста даьннад,
Дог къона доллаше со къалуш воагІа.
Кховзткъазза сона ахка даьннад,
ДукхагІа безам ба са маьлхе вагІа.

Дахача шерий аз вIалла гIайгIа йиц.
Даьй лаьтта вахаш ва, майрра лувз ког.
Се гIалгIа волга даьдац цIаккха диц
Пхийттара ваьлча мо детталу дог.

НОВЫЙ ИНГУШ – БАЗАРХО

Шестисотый "Мерседес"
Хехкаш лел са лоалахо.
Шортта лела цун сатец –
Новый ингуш – базархо.

Из ца кхоачаш моттиг яц,
Укх вай Нана-лаьтта.
Юхайохка наркотик эц,
Вахар да цун атта.

Боахам биллаб ше морг боацаш,
Цхьаькха цIенош Наьсаре.
Лелаш ва из сатем боацаш,
ЙоI ца корош Iехае.

Кхоъ-м Iехае мегаьд,
Кхаьнне ираз цо доадаьд.
Мехкарий кхы Iовдал бац,
Рузкъах Iеха уж лургбац.

Лоалахошта вовз из шаьра,
Бакъда лархIац цIагIа, ара.
Водар-воагIар юстар вувл
Дагахь цунна даьна бул.

Иштта ва из базархо
Новый ингуш – лоалахо.
Долхаш доагIаш оаш из зелаш,
Цун рузкъах шо лоралелаш.

ВАЙ МА КХУВЛБА ИШТТА БАРАШ

Ткъо шу даьннад жерал деш
Либи ягIа шин воIа.
Цу шинне массаз йоакхо еш,
Iохайна яц салаIа.

ВоккхагIвар ва Осман, яхаш
Русик зIамагIчох цо оал.
Ба уж даим наьнах бакхаш.
Нана ежа яла йоал.

Либи беша оасарах йоал,
Къонгаш тхьайса бада.
Малх-м делкъел тIехьа боал,
Уллув целаш дада,

Ужаш къонгашта лаьрхIа дар,
Вожаш балха тIера бац.
Кхача беза дикагIбар,
МоллагIа дар дувха лац.

Унах санна уд уж балхах,
ДегIа хало шинне йиц.
– Хьано баькхар бахар цIенах,–
Елхаш Либи соцалац.

Кагий болаш, кхелетача,
ХIамах кулг цатохийташ:
– Оаш ма даккха, яхаш дахча,–
ГIувтIар хий ца кхухьийташ.

Ше хьалкхебир нанас боча,
Бехк бий къонгий иштта хилча?
Нийслу наггахь уж моргаш,
Вай ма кхувлба иштта бараш.

ЛОВЦА

Хьамидага

Корта бохо масса малар
Чудоа кад аз айбу.
Хьо мо воккхагI новкъост хилар
Доккха ираз да.

ЦIаккха беркат ма эшалда
Хьо да волча цIенна.
Хьога дена во ма гулда,
Къонлулва хьо денна.

Корта лоа мо кIай бар аьнна,
Къавенналга дац.
Духхьал тахан пхийттарваьнна
Мара хеталац.

– Къавеннав хьо, – яхаш, Лейла
Йоал хьона Iоттар е.
– Деза, дагадаьнна воайла,
Iа нускал доаладе...

Сесага Iа кий тох тIаккха,
Бергба Лейлас хьа хам.
Балха йоаллош Iа уж шаккха,
Тоабергба хьай боахам.

Хьо гоаз хийцца дIаулларгва,
Тховнах тугаш детташ.
ГIажа бедрий мотт хьа хургба,
ХьаьнагIадар – дуаш.

Раьза йоацаш са къамаьла,
Лейла араяьлар.
Еза аз сай бакъилг лалла,
Аргдар аьнна ваьлар.

ШИ ДИ ДАЬННАД

Ши ди да аэропорте вагIа,
ШоллагIа ди да дог эттIаду
Омскера яьнна, Мин-Воде йоагIа
Йоккха самолет хьал ца айлу.

Кхычахь-м ух уж шоай да веларгаш,
Хадданза, тоабашца дIаухийт нах.
Се кхача везача вугаргволаш,
Шек воацаш, лургбар аз царна кхо мах.

«Красноярске долхаш дараш,
Регистраци дIайолаяннай» –
Динамика чура оаз я хозаш,
Сахьатага хьежача, ах бийса яьннай.

Норильске, Свердловске, Камчатке,
Кхыметтел гаьна Къулбаседе,
Самолеташ дIаух Арктике,
Бакъда, цхьаккха йодац Мин-Воде.

ВанагI, фу дича фу хургда-те укхаз?
(Уйлаш яц са дагар дIайоалаш).
– Мичахь дергда вай Iийкъе ламаз? –
Хьахоз сайна юхе оалаш.

Ши хьажо ва гаьна воацаш вагIаш,
Вайнаьха мотт хезача, гIад со вода.
Уж а хургба-кх цхьаннахьара боагIаш,
Наб дIаяьле, царна со тIавода.

Моаршал хаьтте, дахар-денар дийце,
Царна ламаз де аз моттиг лох.
Йисте боаллаше уж ламаз ийце,
Динамика чура цIогIа тох:

«Жи сиха кийчле Мин-Воде водар,
ГIовттара новкърло еш хIама дац.
Никъ даькъал хилба», цо тхога аьлар,
Наьха гIадбахар дувцилга яц.

Ши ди да аэропорте вагIа,
ШоллагIа ди да дог эттIаду
Омскера яьнна, Мин-Воде йоагIа
Йоккха самолет хьал ца айлу.

ВО САГ

Во саг волга воашта ховшшехь,
Хийла кулг вай лаьцад цун.
Водар шортта даьдолашшехь,
Несал дераш нийслу цун.

Сайна дег тІар ца веззашехь,
Наггахь сога а моаршал хоатт.
ТІоара цунна, хьаверззашехь,
Батах тоха безам отт.

Ца вовзачар тхьамадалла
Хийла хоаву «мега кІант».
Цо кад ийбу вай моаршалла,
Лечкъаеш ший дега мІад.

Даим хул цун юхь тІа велар,
Гаьннар тІавай цо кулг лу.
Вале а сийдоцаш из селлар,
Цхьавар цунна Іехалу.

Шийна дергдараш цо несал,
Каракхувдаш белгалбоах.
Фу дергда вай, иштта эсал
Нийслу вайна цхьабоа нах.

Шоаш цо мичахь дІакхоачоргба
Е хац царна, е ха лац.
Царгар цхьацца хьадехаргда –
Гойташ хинналга уж харц.

Хьанав-сеннав тІахьежача
Оаш аргдолаш, селлар хул.
Ма варра из вайза ваьлча,
БІеха дохьаж цун чукъувл.

Ший хІама хьалдаккхар духьа
Эзар волийтарг цо ва.
Нагахь тІом хьойя, юха
МоастагІчунгахь из варгва.

Во саг волга воашта ховшшехь,
Хийла кулг вай лаьцад цун.
Водар шортта даьдолашшехь,
Несал дераш нийслу цун.

КОМБАТА ВАСКЕТ

МоастагIчун човнех
Садала воаллаш,
Маьнге цу гIоврех
ГIортадаь кулгаш,
Аьлар комбата:
– Хов се лергволга,
Дех аз хьогара
Из йолча гIолга.
Iа ювца нускалга
Са тIеххьар минoташ,
Вежар из, ала,
Хьо дагайоаллаш –
Уж дешаш аьлча,
Дийшар цун бIаргаш,
ЦаI ала велча
Кхы дош ца оалалуш.
Кхы а сахьат даьккхар
Халла садоахаш.
ТIаккха из велар.
...Гаьнарча мехка
ДоттагI дIавелла,
Цу тIема дехках
Диъ шера ваьлла.
ЦIавийрзар сержант,
Бакъда, цIа дацар.
Ший из доацилга
Сержанта хацар.
ХIанз а цIакхача
Из гаьна вар.
Цун мохк – Россе –
ХIанз а гаьна бар.
МоастагI эшаваь
Коталон шу дар,

Декхар кхоачашдаь
ЦIабоагIаш бIу бар,
Юххера а цIакхаьчар
Гаьнара никъ баь.
ЛаьрхIар цо юххера
ХьалхагI из де:
ДоттагIчун тIеххьара
Васкет кхоачашде...
Шортта ниI теха
ЦIагIа чуваьлар,
Духьала денар
Комбата нускал дар.
Хьона фу дезар,
Аьлча мо из хьежар,
Дицденна ше денар
Ер бIарахьежар,
ТIаккха цо халла
Аьлар ше малав,
Дийцар цо ваьлла
Комбата валар.
Сержанта дувцарга
Дикка ладийгIа,
Ший Iаьржа бIаргаш
Лаьттангахь лекха:
– Аз ши бутт хьалха
Сай маьрел даьд,
Хала хет алхха
Вийна комбат.–
Сержант йистхиланзар,
Цхьа дош ца оалаш,
НиI тIакъайланзар
Ше аравоалаш.
Хий латтар бIаргашка.
Хала дар цунна,
Комбата нускал
Дог доацаш хинна...

ПОЭТ

Поэт хилац дешаш вIашкадетташ
Харцахь-баькъахь,
Фухха яздешвар,
Сога хоатте-м, кхы тIехьа ца тетташ
Iа кхы говзал лехача бакъахьа яр.

Дукха ма йий говзалаш вай мехка,
МоллагIа харжа дего къоабалъер.
Лаьтта аха, Iалама къайле тахка,
Къахьегам ба сага сий айдер.

Поэт хила веза кIерам санна,
Доагача дегца, даим сердал луш,
Ший уйлашца Бешлоам-керте ваьнна
Цхьанна сага ца гур бIаргагуш.

Поэт хила веза даим воагаш,
Харцдолчунца къовсам лоаттабеш,
Бакъдешашца моастагIчун ка оагош,
Даьхе лоро кIантий гIеттабеш.

Поэт хила веза форда талгIеша
Шоайла дувца къаьмал шаьра ховш.
Машар кхайкош декадеш ший иллеш,
Массе адам барта хилар ловш.

Поэт хила веза вала кийча
Берашта гургбоацаш тIема кIур.
Эггара хьалха баьца тхирал лийча
Хьабоалача маьлха Iаькъа гур.

Хозий хьона, дешаш вIашкадетташ
Харцахь-бакъахь язде гIерташвар.
Iа сов чехка ха тIехьа ца тетташ
Говзал кхыяр лехача бакъахьа яр.

БЕЗАМ БАР СА

Безам бар са, укх дунен тIа вахаш
Наха сайна мога дикаш де.
Духхал шийна ваьхар ер аргдоацаш,
ТIакхаьчача со дIаволла ди.

Безам бар са, гIоарал дайна воагIар
МагIа ваькха, цIагIа Iохоаве,
Хаьтта ваьльча цунга дахар-денар
Хьаьна кхача банна вузаве.

ТIаккха цунна кIаьда мотт биллийта,
Лорош сатем шорта лувза ког.
Шийна ма тов цунга салаIийта.
КIаьдагIа бола гIайба билла гIовга.

Безам бар са даьй баьхача лоаме
Ваха лела цIена фо дуаш.
ВIаштIехьдалац ехкаш вагIа кхоане,
Духьалъувтташ цхьацца бахьанаш.

Дезар сона цIаьхха мух хьалбаьнна
ТIеххьарча новкъа ваккха со кийчвеш,
Вийза кхалсаг елхар мухь а баьнна,
Цхьанна сага тее ца могаш.

МИШТА ЯЗЪЮ СТИХАШ?

Хала язъю, хала,
Хьоа баццал уйла еш,
Нагахьа наб ца еш
Бийсаш дІакхухь.

Йис кхийтта ябакх мо,
Бос баха болча
Бетто, са корах
Сердал чукхухь.

Са иллей турпалаш
Хул соца къамаьл деш.
Уж цкъаза шоайла
Довнал а болх,

Аз тебеш, сецабеш,
МугІарашка дІанийсбеш,
Уж кач ца бохийташ
Бу дукха болх.

ВІаши гІараш йий,
Шоайла яппараш еш,
Шоай моттиг корайий
Уж тІаккха дІатув.

Цох чІоагІа гІозваьле,
Ираз сай корадий,
Сахуллаш гІоарал дай
Со а дІатхьувс.

ИРАЗИ ГІОЗАЛИ МА ЭШАЛДА ШОАНА

Ирази гІозали
Ма эшалда шоана!
Аз доккхача цІайца
Шо даькъалдувц!

Бе яц: керта чош
КІайденна нана,
Е маьрвошас кулг лаьца
Чуйоаккха нус.

Ага тІа дол дехкаш
Ноаноша вай кхедаьд,
Шоай дега йІовхал.
Цар вайна тийннай.

Керо ший кІориг мо,
Іоткъамах лорадаьд,
Вай бахьан массагІа
Хало лайнай.

ТІом хьайна цІаьхха
БІехал тІабеча,
Ноаноша дог Іувдаш
Накъадаьхад.

Нускалаша шоай хур даь
БІаргий хий лечкъадеш,
Нувра лийта лувцаш
Никъ даькъалбаьб.

Мала варгва шун хам баь,
Хьамсара кхалнах?
МалагІа да из
Оаш юкъагІ дитар?

Сискал хьайилла
Цхьа цинца бале,
Малий шоах хьаша-да
Меца витар?!

Ирази гІовзали
Ма эшалда шоана!
Аз доккхача цІайца
Шо даькъалдувц!

Бе яц: керта чош
КІайденна нана,
Е маьрвошас кулг лаьца
Чуйоаккха нус.

ДАГАРДЕ ЦА КХОАВЕШ

Дагарде ца кхоавеш дІауд са шераш,
Къоанолгахьа леста додаш да вахар.
Вац со тахан из бахьан кадаш,
Ханнахьа ца деча Іеш дац къавалар.

ЭгІцІагІар магІ чу воалаш мо мара
Ца хеташ лоаца да са вахар хьо.
Ваьлча а нагахьа со вахаш бІаьра
Кхоачам ца беш вахарах хург ма вар со.

Иштта кхеллав Дала садоаллаш мел вар,
Мел вахе а цунах кхоачам ца беш,
Рузкъах ца вузаш хул вайха цхьавар
Мерчи мара ца хьой а каш чу ше леш.

Аз юта тІехьле я камаьрша шераш,
Массаза хьаьнала ваха гІийртав.
Вац со сай наькъах цІийвала везаш,
Везачох-вовзачох со дІахьийрчав.

Безама морза а яйза ма ва со,
ЙиІий бІаргаша со тІаийзав.
Гаьннара йоагІаш бІаргаяйча хьо
Бер мо гІадвахе духьал ихав.

Дагарде ца кхоавеш дІауд са шераш,
Къоанолгахьа леста додаш да вахар.
Вац со тахан из бахьан кадаш,
Ханнахьа ца деча Іеш дац къавалар.

ЦХЬА ДИ ДІАДОДАЦ

Керда газеташ эц вай каст-каста,
ХьалхагІ-м нагахьа дешацар уж.
Са-м духхьал корта болалу кхеста
Цар тІа мел яздаьр аз Іодешаш.

Цхьаннахьа вІашагІъехкай массехк парти,
Цхьаннахьа рэкитераш чухьийлхаб.
ХІаьта дуккханахьа доацаш пхьер-марта
Эзар дезал пхьераз Іобийшаб.

Цхьайолча къизал, Іазап доах хьалха –
Шоайла вІаши хІалакбе ба кийча.
Укхаза берзанбаьнна бувлаш ба халха,
Укхаза бала бац, шоай рузкъа хилча.

Цхьа ди дІадодац саг вайха воацаш,
Сахьат дІадодац бІил ца хозаш.
Цхьаннахьа вежарий ба вІашагІлеташ,
Лоалахошта качъух лоалахой.

Есарал кхувл бизнесменаш,
Качъух ший даьна цхьавола воІ.
Хеза хІама дий дувцаш, я оалаш –
Лер йоацаш яйя дІайоал хийла йоІ.

Эзараш нах лел цІенош доацаш,
Палестинцаш санна гІалгІай бах.
Дукха беций цхьанна даькъе боацаш
Тахан хало озаш бола нах?

СОГА БАЛА БАХЬ

ГІелал енай сога
Кхойтта шера.
Тахан а тІехьа
Сога бала бахь.
Вай хьалдаьча
Сийрдача цІеношка
Кховзткъа совгІа шера
Кхы нах бах.

Духхьал бІаргашта гуш
Харцо йийца,
Ткъаьи диъ сахьата
Мехках ваькхар со.
Доацар ала яхаш,
Топа юхь тІалаьца
Комендатуре
Кхийлав селхан со.

ЛоархІаш хьайба санна
Кхойтта шера,
Етташ, Іетташ,
Чувхош лелаваьв.
МассагІа моцал веннар
Мерчена меттел
КІай кІир хьекхаш
Аз лаьттагІа веллав.

Дукха ба уж, дукха,
Чурташ а доацаш
Даькъастенал
Арахьа боахкараш.
ДогІо тІоадаеш,
Михо морцаш,

Машиннакъа дIоаххал
Яда цар тIехкаш.
Бала тIерабаьнна,
Iазап а текха
ЗаггIе дегаш делаш
ЦIакхаьчача дийнахь:
– Шоана «сов да», – аьнна
Хьаьна лаьтташ–
Хьадаланзар. Алал,
Нийсхо мичай нах?

– Шоана саго яьяц
Реабилитаци,
Iаьдало духхьал
Къахетам баьб шох,
Даьй лаьтта а дицде,
ДIаденна латте а
Де хIама дац оаш цох,–

Иштта кура, даьсса
Хабараш а дийца
Бисса тешам
ДIа а боабаь тха.
Столицера хьаким,
Ше хьалвеннача новкъа,
Виззалца диа-менна,
Ваьнна вахар цIа.

ВорххIе даь хана денз хьа
Са хиннар, са дац
Яхаш, къарве гIерт со
Нах, из гIелал яц?
Цкъа-м нийсхо яргья,
Цатешилга дац.
Бакъдар хьатIадаргда,
Нах, вай сихлургдац.

СО-М ВАЙ ЛОАМЕ ХЬАЛГIОРГВА ВАХА

КIордаьд ер городера вахар,
Со-м вай лоаме ваха хьалгIоргва.
Сихха ийца массехк устагI-Iаьхар
Царех дуккха жа де хьожаргва.

ХIара Iурра царца аравоалаш,
Лоаман цIена фо аз дуаргда.
Жа делкъийна маша кхувлаш,
ХьаьIа доагIа шовда аз мергда.

Джейрахьара ваьнна ТIаргиме хьал
Сай жа доажадеш аз никъ бергба.
Цигара ваьнна гIоргва Аьге-Кхал
Шовдан йисте чаьтар тохаргда.

ДIавенна сиха ей кхаэлла,
Сайна даа пхьор кийчдергда,
Диа ваьлча ферта тIайилла,
ЦIера юхе со дIавужаргва.

ГIанахь ена Села-Сетас со,
Тушоле цIей дезде вугаргва.
Хьалбоаллаш сахула седкъа, тхо
Лакхача цхьа лоаме кхоачаргда.

Дехьа-сехьа латташ хургья гIалаш,
Михо шоай уж оагIонаш шаьрдаь.
Цар чура аралелхаргья бовнаш,
Оаха цIаьхха шоай сатем боабаь.

Дукха адам хургда текъа дена,
Даьлагара цхьацца деха шоай.
Сахиллалца царца диа-мийнна,
Со тIавоагIаргва жа латтача сай...

КІордаьд ер городера вахар,
Со-м вай лоаме ваха хьалгІоргва.
Сихха ийца массехк устагІ-Іаьхар
Царех дуккха жа де хьожаргва.

ДІАБОВРГБОАЦА КІЕРАМ

Іа кхычунна деннад дог,
Айса мичахь лувз хац ког.
Со-м хІанз а хьа бІаргех хьог,
Са безам ала хинна боаг.

Хьоца мара оамал бац,
Цох ца кхете я хьо харц.
Хьо аз хувца кхалсаг яц.
Хьо цаІ мара езаш вац.

Фу дергда вай, иштта а хул.
ХІара саго хьу ший мул.
Иштта дегІа хиннад оал–
Вахар ма дий – жиний поал.

Цкъа хичу кхосс, бердах тох,
Юха а кІоаргах моттиг лох.
ТІаккха айвий лоам тІа воаккх,
Ба ер дуне – боккха зокх.

ЦаІ ва ховш со, хьо са безам,
Ба дІабоврбоаца кІерам.
Хьо аз хувца кхалсаг яц.
Хьо цаІ мара езаш вац.

Хьо мара аз югаргьяц,
Хьога мара дог хайтадац.
Хьо ба дІабоврбоаца кІерам,
Хьо ба укх са дега безам.

ЦОХ ХИЛА МЕГАР БАШХА ИЛЛАНЧА

Цох хилар мегар цIи хеза Iилманча,
Цох хила мегар башха илланча.
Къаманна, мехка накъавaргволаш
Кхеваьвар дас-нанас визза кIант волаш...

ТIом лирах болча моастагIчох латаш,
Иттнена ше цаI духьала латташ.
Кхоачаш барайтта шу далале,
Фашистий низ бацар из вожаве.

Ма дарра аьлча, цох тамаш яцар,
Цун деналах лаьца дувцалга дацар.
Кавказа лоамаша из кхеваьвар,
Маьтлоам тIара тхир из мийнна вар.

Цкъа цхьан дийнахьа моастагIчох латаш
Новкъосташта вайра из гора водаш.
ТIема юкъера из аравихьар,
Боча ферта тIа из Iовиллар.

Меттахьа кхийтта хиннабар пхо,
Даьла воацачо дацар де гIо.
ДоттагIчун кара корта уллаш,
Садалар хилар цун йист ца хулаш.

Кастта бIил гIоргда из ваьча юрта,
Таьзет оттаргда цун даь коа-карта.
Нана елхаргья гIийла узам беш,
Хийла къоаночун дог делхадеш.

ГIалгIа хиларах Турпал цIи ца луш
ХIанз а тIехьа воал из цу пана мехка.
Деналах беха юха ца боалаш,
Ма дукха ба уж иштта дIабехка.

Цох хилар мегар цIи хеза Iилманча,
Цох хила мегар башха илланча.
Къаманна, мехка накъавaргволаш
Кхеваьвар дас-нанас визза кIант волаш...

КХАЛНАХАГА

Шо ца хилча ираз хургдацар,
Ер доккха дуне баьде хургдар.
Шо ца хилча тхо а хургдацар,
Шо доацаш дош дац укх дунен дар.

Ага тІа дол дехкаш оаш тхо теркадаьд,
Шоай дега йІовхал луш боча хьийстад.
Хоастам ба шоана хьамсара кхалнах,
Шун хамбаь даргдий-те тхо маІанах.

Хьаьша-да тІаэца шоана ма мог,
Тхо-м цхьайолча хана бокъонца шох хьог.
Юхьмараш оаш кІайяь ма дукха ба,
Кхалнаьха камоаршалга фу кхоачаргда?

Шун денал диста боарам ма бац,
Шун из дац яхар бокъонца ва харц.
ГІозал я шуца, хоза да шо,
Шо доацаш, тха кхалнах, ма хилда тхо!

Ма баьде хургдар ер дуне тІаккха,
Ма атта хургдацар ер илли даккха.
Шо тхона лаьрхІа, тхо шоана лаьрхІа
Хьакхеллад ер дуне цу Дала алхха.

Юха а ях аз ираз хургдацар,
Ер доккха дуне баьде хургдар.
Шо ца хилча тхо а хургдацар,
Шо доацаш дош дац укх дунен дар.

ТАМАШИЙНА КХЕЛЛАВ САГ ДУНЕН ЧУ

Тамашийна кхеллав саг дунен чу,
Мелла кІай дуне ше даарах,
Водача хана ше Іаьхартен чу
Кадаш хул из кІезига вахарах.

Тайп-тайпара йиш я ваха,
Наьха дог ца кхоардадеш.
Адмий дегаш Іа гІоздаха
Эздий вувцаргволаш.

ГІЕЛАЛ ЯХЬАШ

Гіелал яхьаш, бокъо йоацаш,
Кер хьабиззал даар доацаш
Лийнна шаьра дагадогІа.
Нанас хала, да тІавоацаш
Из кхелхавар тхоца воацаш,
Тхоай йоакхо яь дагадоагІа.

Йицлац моцал йиста илла
Лоалахочун зІамга йиІиг,
Цунна юхе ваьгІа да.
Из хьаяргах дог а дилла
– Фу дергда аз, ва са кІориг,–
Яхаш вийлха цун даьда.

ЦІаккха дицлац хьатта ха даь
Наьнавошас ше чувоагІаш
Киса делла дена кІа.
«Іаьдало» цох доккха къоал даь
Цунга вІалла ла ца дувгІаш
Йаьха суд яь Іовихьа.

– Даькъастенах бІарг кхетаре
Велча-ваьлча новкъа дацар, –
Оалаш хозар хийлане.
– Яьча лаьтта дІайолларе,
Цхьанна хІаман шек со яцар, –
Оалар нанас гІайгІане.

Дицлац хІаьтта мукх чуийца
Йистедаьннача кхай тІара
Канаш гулде се иха.
Каменданто качмат лаьца
Мукх дІабоаккхаш кисашкара
– МоастагІ, - яхаш чувхаваь.

Дицлац ахкан замалахьа,
Воккха-зІамга вІашагІкхийте
Комарашка тхоаш иха.
ТІаккха сихха – садовлехьа
Машиннакъа станце этте
ВедарегІа уж ехка.

Цигар даьлча тика тІара
Рожа маькха булка ийца
Цох доаккхал деш чуиха.
Конфеташта хьежаш бІара,
Латташ уллув се вешийца
Дицлац шодаш Іоиха.

Дего ма лов бала беча
Доханзар вай, леганзар–
Таханенах тешаш дар.
Селлар Іазап тІаэттача
КІезгал бІарга вай йойтанзар,
ЖожагІатенах чакхдаьлар.

Бакъда йицлац ена гІелал,
Аькха яр мо бокъо йолаш
Ваьха зама дагаух.
Лейна бала, эза моцал
Бийсан набарагІа воаллаш
Хийла гІанахь духьал ух...

САЙ ЙИШ ХИЛЧА

Сай йиш хилча деррига адам
Барт болаш аз дахийтаргдар.
Легаргбоацаш дира тІадам
Ноаной кхаьлача бІаргашкар.

Пайда бий цун, низ дІакхачац,
Мел хьежача, хьалла, Іоа
Дувла герзаш вІалла сацац,
Массанахьа сег–кха тІоа.

Цхьанне дІалоац вокхан лаьтта,
БІаргашта гуш харцо ювц.
ЦаІ ва вахаш виза, атта,
Цхьанне массаз бала увз.

Цхьанне нана ягІа елхаш,
Хала да из бІаргаго.
ШоллагІчун яр я цох елаш,
Ха цхьан даькъе йолаш мо.

Цхьан цІагІара йихьай поартал,
Из цІа тІаккха эккхийтад.
ЦІенош дейхар деш ва доаккхал,
Тахан цун дар хьалдаьннад.

ШоллагІавар лел герзаш эхка,
Куро хьувзадеш ший мекх.
Шортта наркотикаш ехка
Ийца иномарка хехк.

Мел хьежача гІайгІа, бала,
Рузкъа цІеца Іалашдаь.
Мел хьежача молха ала,
Юрташ яда Іошаьрьяь.

Харцвар бакъвеш, бакъвар харцвеш,
Дуаш къаьра дувнаш да.
БІаргашта гуш харц тешал деш
Тахан вайна юкъе ба.

Из деррига гуш доа лоамаш
Тахан маьлхара бІарга гу.
Е ягІац вай цунах тамаш,
Іаламо–м деррига а зув.

«ДАВАЙ»

Йиш йох са цхьаболча наха
Метташ вIаши кегадеш.
Наьна мотт шоаш бувцаш, алхха
Эрсийчунца из «тоабеш»

«Давай, оал цар вIаши къасташ
Кхоана юха гургда вай.
Хила в нащу хату ласташ,
ТIех ма вувла, лапу дай.

Понимаешь, гIалгIай да вай,
Знаешь, нельзя из дицде.
У нас никогда не было лай,
Валлац тебе хьехар де...

Забыл дIаала, прошлый кIирах
Такой «маг« я отхватил.
Знаешь, селхан сона цунах
Русик «тышу» отвалил.

Турце я хочу поехать,
Долларaш мне тоъаш дац.
Бакъда, надо что-то делать–
Дома ваьгIа со варгвац.

Дар тханцига уж долларaш,
«Линкольн» пахана ийцар.
Баксаш дуккха кхы совдоалаш
Из «Вольваца» цо хийцар.

Пахан селхан мне дал понять,
Что долларaш мне не видать.
Хочу «маханю» к нему послать
Он ей дергдац отказать...

Сосед шоллагI этаж поднял,
Из-м бIарчча замок я.
Говорят он воздух гонял,
У него много баксаш да.

Чего только цунга йоацаш,
Импорт-экспорт много я.
Днем и ночью цун цIа лорош
Шишша автомагчик ва...

Йиш йох са цхьаболча наха
Метташ вIаши кегадеш.
Наьна мотт шоаш бувцаш, алхха,
Эрсийчунца из «тоабеш».

САХЬАТ

КIаьдлац сахьат, саг мо оттац,
Цо ший борал масса кхухь.
Из-м цIаккха сеца латтац,
ГIоаролгаш шоай гон тIа ух.

Раьза вац со хьона сахьат,
Iа са денош дагар ду.
Яхаш хет Iа – Азмат, Азмат
Из хьа вахар аз лоац ду».

СалаIал хьай сахьат кIеззиг,
Саго бехк хьогI боаккхаргбац.
Сабардел хьай сахьат зIаммиг
Хьона тIехьа со кхоавац.

БАШКИРЕ

Башкире лаьтта тара да сачоа,
Башкире Iалам дийца варгвац.
Мотт тара беце а цар вайчоа
Из-м вIалла новкъарле яц.

Цкъа мара хиннавац Башкире лаьтта.
Эзарзза укхаза хилча мо хет.
Вай дегаш шоайла кхеташ да атта,
Талмач ца эшаш вай вIаши кхет.

Дукха да вай къамий цхьатарра хIамаш
Царех со тахан аьнна варгвац.
Башкире а да вайцига мо лоамаш
Цхьабакъда, вай санна гIалаш-м яц.

Къонахий кхебаь мохк ба Башкири,
Салават Юлаев ца вовзар вац!
Башкирий меттала даькхад цох илли
Цун денал, къонахчал дийца варгвац.

Башкире а да сиха доагIа хиш,
Вайчарга кхоачаш бIа-масса-м дац.
Укхаза а я бес-бесара хьунаш,
ХIаьта а вай яраш мо баьццара-м яц.

Хоза да Башкире къаман халхараш
Кадай да, эздий да, цецвоаккхаш да.
Мелла уж хоза дале а, хьаалал оаш
Вай къаман халхарга фу кхоачаргда?!

Эздий ба Башкире цар ховха мехкарий,
Бос лепаш ба аьлча, со харц хургвац.
Из ишта дале а са гIалгIай йижарий,
Шуга уж кхоачаргба, аьлча бакъдац!

ХЬЕХАРХОЧУНГА

Йий-хьогI хьо со тахан хозаш,
Ростовера хьехархо.
ДIа ма яхай дукха ханаш,
Къоанала кхийнад со човхо.

Са дог детталуча хана
Хьо йицъе са оамал бац.
Теший хьо, са гарга-гаьна
Хьол кхоачарах цхьаккха вац.

Хьо цецъювлар, аз гIалгIачо,
Дагахьа Пушкин вешаш.
Цу хана «халкъа моастагIчо»
Селлара дика дешаш.

Переменах лора сона
Iа рожа маькха чIегилг.
Ша мо шаьра ховра хьона
Со чIоагIа меца волга.

Делкъа хана шоай фусаме
Со кулг лаьце чувиге.
Кхоабар Iа со цхьа безаме,
Са коч юттар чуйихье.

Нана чIоагIа могаш яцар,
ДIайха лазар цунна дар.
Дарба хьаде лор а вацар,
Район тоъъал гаьна яр.

Цхьан дийнахьа соалоз ежа
Хьо лор воалаве яхар.
Вена лоро дикка хьежа
Нана сиха ерзайир.

Анна Петровна, хозий хьона,
Сона дагара хьо яргьяц.
Iа мел даьча дикайх тхона
Хьо маьл боацаш юсаргьяц!

САРДАМ ІОБИЛЛАЦ

ХІара сага ший я оамал
ЦаІ вокханна тара вац.
ЦаІ хул массаз йоаллаш дорхал,
Вокхал кІаьдагІ нагахь вац.

ЦаІ хул массанена сердаш–
КІорал Іаьржагі – чутехар.
– Хьо ваькхачоа – оал цо воагІаш,
Во Іи я цун, чутехар.

Вокхан дог да массаз дийла,
ТІеххьарадар хьалургда.
Цун коаниІ я ден-бус йилла,
Эше гІо де кийча ва.

Вож ва берашта тІачувхаш,
Са хьалдаккха уж дитац.
Дезалашта ва качъухаш,
Багар сардам Іобиллац.

Дехьа-сехьа, даьна-нанна,
Сердаш ва из, чопаш беш.
Лергвоа у ца эше цунна,
Бехк ма боаккха, кхы фу эш?!

КІордаваьв из цІагІа, ара,
Дезалашта сов ваьннав.
Бера кховдац цІаккха кара,
Царца бІагал из ваьннав,

Цунцар дика-во ца дезаш,
Теркал ца веш из витав.
Цо мел баькхар хуле бодаш
Дунен тІа из цхьаь висав.

ВАЙГА КХАЙКАШ – КЕРДА ШУ!

Халонашца майра къувсаш
ХьайоагІаш я ГІалгІайче.
Берриг мохк ба даькъал ювцаш
Са хьамсара наьначе!

Беркат шортта, денарг хилда
ХІара цІагІа Керда шу!
Ноаной бІаргаш ма лешалда,
Массаз хилда эздий шу!

Іовдал-хьакъал чу воагІалва,
ДукхагІ хилба дийша нах.
Цхьаккха пхьерза ма вужалва
Бе ховш хилда дунен мах.

Шоай кхуврчаш хьаллотадолда
Мехках баьнна лелачар.
Терко ага ма эшалда
Вай цІеношка дуккхачар.

Деза дегаш вІашагІкхета
Фусамаш дукхагІа хайла.
Ший дер дайна арахь кхеста
ТІехье вай ма кхуйла.

Шортта хилба хьайбай маша,
ХьажкІех диза хилда доарч.
Йишийна тІехьа волва воша,
Из ираз вай мехка кхоач.

КоанаІарга хьатьІакхаьча
Вайга кхайкаш – Керда шу!
Гаьна ГІинбухьера даьлча
Денз хьа цо вай даькъал ду!

ИСАЬГ – НАРКОМАН

Мусий дезал хоза бохкар,
ЦІагІа шортта беркат дар.
Хьаша эздий накъавоаккхар,
Лоалахошца тІера бар.

Муса цхьацца балхаш деш вар
Сесаг школе – хьехархо.
ЙоккхагІ йоа йоІ лорал деш яр,
ЗІамига Исаьг – дешархо.

Хий мо масса ха дІайода,
Кхийна Исаьг хьалъэттар.
Из гІалийтІа деша вода,
Общежити хьаелар.

ГІаьле, малар фуд ховш вацар,
ЦІагІар водаш Мусий воІ.
Хозал бІарг тІаотталацар,
Цунгахь хьожар хийла йоІ.

Ваха кхоачаш шу далале
Исаьг вена цІакхаьчар.
Мусас гІадваха дІавенна
КІайча канна урс хьекхар.

Даьлар кхо ди, кІира даьлар,
Ха бІа-масса йодаш яр.
Исаьг гІаьле увза ваьлар,
Дикка пелинг «тохаш» вар.

Дешар дагадоагІаш вацар,–
Наркотикаш яьлар кот.
Дарба дайта цунна лацар,
Аьрга таьзет цІагІа отт.

Декхараш тІахьерчо ваьлар,
Айхьаз вувлар даьца.
Из Іаьдалга дас дІавелар,
Къувса ца мега цунца.

Ялх бутт ха теха чувеллав,
Исаьг – наркоман.
Цунна кхача кхухьаш я
Нана – Фадиман.

***

КъематІийнахь барт-хоаттам беш,
Ховргда-кх баьхачарна
Наркотикех пайда ийбеш
Дуне диачарна.

САТИЙСАДАР

(йиIий илли)

Ма сатувсар хьо цIаварга,
Даим кхувлар из ди гарга.
ДегIа хиннадацар гулга,
ВIаши безам вай буалга.
ТIехьаоалар:

Бийсан наб хьакхетац сона,
ГIайбах кхера хиннаб сона.
Іоажал, мишта мегар хьона
Цун са эца – селлар къона?..
ТIехьаоалар:

Іа кхахьийта хьа каьхаташ
Аз лораду, боча хеташ.
ГIанахьа хийла духалъувт
Дицлургдоаца из хьа сурт.
ТIехьаоалар:

Хана йIоаххал хьо вицлургвац.
Вицве елча хIама хургдац.
Хьо са уйла, хьо са безам,
ЦIаккха дIабоврбоаца кIерам.
ТIехьаоалар:

Маьрша ва хьо, маьрша ва хьо,
Яхаш тIехьа хьийжаяр со.
ДегIа хиннадацар гулга,
ВIаши безам вай буалга...
ТIехьаоалар:

ЙОI ЛУВЧАШ ЙОАЛЛ

ЙоI йоалл лувчаш,
Ца хов наьк де гIерташ,
Цо кIай пурхаш беш
Хи чу когаш бетт.
Лакхе – йоага сигале,
Морхилг йоацаш,
Лохе – шортта
Мела, мела хий.
Цхьанне а боабац
Ховхача дегIа сатем.
Цун дунен тIа мел дар
ЦIаьхха дицденнад.
ЙоI йоалл лувчаш.
Сатем латт гоннахьа,
Іаламо из боча лораю.
ХIаьта Шолжа
Камаьршача талгIеша,
Йиша санна,
Боча из теркаю.
Хи чура яьле
ГIомаралла юж из,
Цо кулгаш тIа
ТIаьда корта
Булл.
Сабар, маьлха Іоакъа,
Ховха дегIа
ТIа ма кхувда,
Мезал мерзагIа
Из тар кхийтта
Улл.
Лоаца да хьо,
Лоаца йиIий ахка–
Баргал йоаца
Къонал лоаца я.
БIарга цIацкъам
Тохача цхьан юккъа,
Къонал чакх а яьнна
ДIагIоргья.

НАЬКЪА КЪУЛБА

Р – га

Хьо да сона наькъа къулба,
Іа са вахар денна сийрдадоах.
Хьа во сона бІаь шера ма гулда,
БІаь шу даьлча-м цаІ хургда цунах!

Хьона аьле беша сом дІабогІ аз,
Хьона лаьрхІа язбу хІара мугІ.
Сай уйлашца ГІинбухе а вахе
Аьхки хьона кІай чайтонгаш кхухь.

Цхьаккха яц хьа хозалца нийсъе,
Села Сата хьона юхе фуй?!...
МалагІ да из, хьа сихалца тарде–
Лоамар доагІа из бІа-масса хий!

Укх кура тІа тІехьара вужаш мара
Ши бІарг набара вІашкабиллац Іа.
Сатем эттаб цІаьхха цІагІа, ара,
Хьона гулда бос ший хоза гІа!

Кхоана сецца анаюх сийрдайоалаш,
Со хьа оазо самавоаккхаргва.
Ираз лоархІ аз хьо «чІагарг« сай долаш,
Ховш ва дІахо кхы а воккхий вергва!

1986 ш.

МИШТА ЮКЪАГІДУТАРГДА ИЛЛЕШ?

Мишта юкъагІдутаргда аз иллеш?
Баьца тхиро сога моаршал хетт!
Анаюхе балха арабоалаш
Сона малх а ший тайпара кхет!

Мишта юкъагІдутаргда аз иллеш?
Баппа зизо согахь бІаргаш дел!
Мишта юкъагІдутаргда аз иллеш?
Шоай бІа тувсаш седкъий сога дел!

Мишта юкъагІдутаргда аз иллеш?
Ваьча лоамаша денна са тІаувз.
Зизай беша, ашарашца декаш
Нокхармозий мукъам белла хьувз!

Мишта юкъагІдутаргда аз иллеш?
ДикагІдар-м хІанз а яздаьдац.
Ца дийцача варгвий со хьа бІаргаш,
Цар мара са наб-м йоаяьац.

Мишта юкъагІдутаргда аз иллеш?
Баь тІа боаллача хьасто моаршал хетт!
Хьиийста баьлча хьа уж ховха бордаш
Ахкан тийнача михо дог са хьест!

Мишта юкъагІдутаргда аз иллеш?
Комсий гайдолг сога делакъеж!
Нагахь йоаккхе ха хьо бІарга ца гуш,
Сигал малх а кІезиг баьдегІ хьеж.

Мишта юкъагІдутаргда аз иллеш?
Даггар уйла йича сона-м хац!
Ер са вахар дерриг илли хилча,
Іоажалца мара дита оамал бац!

ХА-ЗАМА ЙОАГIАРГЬЯ

3-га

Ха-зама йоагIаргья хьо дехке йоалаш.
Со дагавеха Iа наб ца еш.
Хьа доттагI, хьа везар цхьа гIайба болаш.
Цох царгаш хьекхаш Iа къургаш деш.

Цхьа зама йоагIаргья хьо хувцаенна,
Йоахарех хьай вахар Iа хьалдузаш.
Цу хана бIаргкIийлеш хьа хобаенна
Яйча тIехбувргба хьа безаргаш.

Ха-зама йоагIаргья хьо теркал ца еш.
Водачо, воагIачо хьа сий ца деш.
Хьо мел ях Iа даьча цу къиной лоархIам беш
Со хургва дунен тIа хьа дийна теш.

Ха-зама дIагIоргья къинтIера валар ловш.
Со вахача наIар тIа хьо денна ухаш.
Аз хIанззе а ях хьога, хьо хила шаьра ховш,
Лахьте со вужаргва дош ца хувцаш.

Мел дукха да уж Iа сона даь вонаш,
ТIехьашкар аьрхI етташ Iа легаваьв.
ХIаьта со везачар вежача ца вуташ.
Шоай мархIавехкаш метта ваьхав.

Ха-зама йоагIаргья хьа дегI шелденна
ТIеххьара цIагIара араэцаш.
ТIаккха тешалахь гургбац цхьаннена
Хьо накъаяккха аз ког ловзаш.

Мел дукха да уж Iа сона даь цатоамаш,
Кхыметтел багара марта даьхад.
Кхы а дуккха хIамаш нахал ца доахаш
Аз тахханалца къайлакхихьад.

Цхьа зама йоагIаргья хьо дагаеча
Къамарге шод отташ, бIаргаш кхаьле.
Iа бена бала юхьдухьал эттача
Аз ца ловш кулг тоссаш, дош дац, аьле.

ЗАМЕШ ЦІЕНГАХЬА БЕРЗАШ ЛАТТ

Сийнча баь тІа доккха ловзар латтар,
Маркъилг санна, халхавувлар цаІ.
ТІаккха цІаьхха когабухьар оттар,
ЦІогІа тохаш: "Маьржа дуне-яІ!"

Эза мовхар санна, юкъ яр кІанта,
Белаж-шера, наьрта санна яр.
Халхавоалаш тІеракхесса ферта,
Цхьанне хьа а ийца дІанийсйир.

Шийца халхаювлача йоІа тІера
Цаховш а цо ши бІарг баккхацар.
Юха а хоза, тайже халхар дора,
Совлен ца ховш маьже хьоайицар.

Сийнча баь тІа доккха ловзар латтар.
КІарх шершабеш халхаювлар йоІ.
ЦІаьхха кІанта бІаргаш цун тІаэттар,
Юха а цІийлий лаьттангахьа локх.

ТІадувхача даьре чокхе коарош
Цкъарчоа ткъамашта тара лесталу.
Кхокха болаш санна, сигал гІерташ,
Дикка зийча йоІах хеталу.

Йисай цІаьхха яха моттиг йоацаш,
ЙоІ цхьан мегте кІарх шершабеш латт.
Сигал ца яьлча де хІама доацаш –
Гуш да укхаза кІант ваьнналга котт.

Цун доттагІий чІоагІа цох гІозбаьнна
Мехкарашта куралаш еш латт.
Сийнча баь тІара ловзар йистедаьнна
Гаьнар замеш цІенгахьа берзаш латт.

КІАЖАРГ ЙОЛА КХАЛСАГ

(илли)

ЙІаьха кІажарг йола кхалсаг
Дега боча я.
ЙІаьха кІажарг, кока ши бІарг,
Из са езар я.

ЙІаьха кІажарг йола кхалсаг
Сона юхе латт.
Хозаш ва со сайдар санна,
Цун из дега гарт.

Сиглар елха лай чоалпингаш
Тхона ІотІалег,
Царех даьнна хи тІадамилгаш
Цун кІажар тІа къег.

Цун шелденна боча кулгаш
Тхьовре са бе доахк.
Эго михо ший йиш лекхаш
Тхо кІал латта къохк.

ЦІаьхха морхаш тІераяьле.
Бутт хьагучабоалл,
Доккха синош доахаш яьлле,
Цо шортига оал.

– Зоахалола нах боахкийте,
Духьал хургьяц со! –
ТІаккха тІатох цо эккхийте:
– Дего хержав хьо.

ХІаьта хІанз со накъаяккха,
Шелбеннаб ши ког, –
Сов гІаддаха араэккха
Кийча да са дог.

Тховсер са мо ираз долаш
Лаьтта саг хургвац.
Дерриг деций со да волаш,
КІаьдвалар фуд хац.

Кхоана зоахалола, аьнна,
Нах аз бохтаргба!
Кастта ховха нускал хинна
Са коа хьо йоссаргья!

ЙІаьха кІажарг йола кхалсаг,
Хьо са ираз да.
ЙІаьха кІажарг, кока ши бІарг,
Хьо са безам ба.

БІАРГИЙ АЛА

Шийна ма тов кхеллай хьо Дала,
Ма чІоагІа ба хьа бІаргий ала,
Цкъа мукъагІ хьахьажа мегаций хьо,
Эзар шу хьалха денз хьо езаш ва со.

Сона мо кхичоа хьо езаргьяц,
Аз санна цо хьона ший дог лургдац.
Дог хайта са езар хьо тІех ма ювла,
Бокъонца хьаькъала ваьв Іа со тувла.

Новкъосташа цхьацца къамаьлаш ду,
Цхьаболчар чувхавеш шоай хьехам бу:
– Михо ше баІ санна хьайодае,
А, аьнна дале хьо Іадда Іе.

Аз аькхо санна из йодоргьяц,
Из хІама са дего тІаэцаш дац,
Цунна бохам ца бе ахка гІоргва,
Тешаш ва, со цунна везалургва.

Зоахалол дІахьоаде нах бохтаргба,
Са гІулакх ма хетта вІаштІехьдаргда.
Нах хьегаш массаза тхо дахаргда,
Шийла дикагІ йоацаш тІехье кхувргья.

СЕЛЛАРА ИРАЗ МИЧА ДАР

Бийса йоагIа шийла, шийла,
Юрта нагахь Iимад яц.
Бут а хьежаш мо хет гIийла,
Тамаш ю аз – хьо йоагIаш яц.

Хьо кхийна яьнна хьалэттай,
Цу хьа керта Iаьржа кIеж
Хьакхингашта Iотта эттай.
Хийла хьона бIарахьеж.

Ховш ва, со ваш хьай дагахьа
Iа къоабалваь хьахержар,
Ишта хила-м са нагахьа
Селлар ираз мича дар.

Бийса енай шийла, цIайза,
Юрта-м тхьовре тхьайса улл.
Уллаш хила мег хьо а тхьайса,
Маьрша гIанаш хьона гулда.

АЗ ЛОРАБАЬ ХЬАСТ

Геттара сай сабIарзделча,
Хьастагахьа бухь аз булл,
Цу хьастара хий аз мелча
Дега боккха сатем хул.

Да из шовда мезал мерзагIа,
Моцал, хьогал цо дIайоаккх.
Хьаста керте кулг-юхь диле
Хаьнар ваьле аз салоI.

Хьадагаух дикка хьалха
Хийла укхаз се иха.
Кера алча йоахаш "халха"
Мехкарашта курал яь...

Вар со хIаьтта пхийттар ваьнна.
Лоалахой йоI Хадижат
Ала доацаш езаянна
Лорабора аз ер хьаст.

Цунга кхоачаш яцар цхьаккха,
Из массарел эргаш яр.
Ше цаI йолаш гацар цIаккха
Цхьаь хилча-м со "майра" вар.

Цкъа лаьрхIар аз байташ язъяь
Цунга безам къодабе,
ТIатехар аз воалаш яздаь
"Каралоацам кховдабе!"

ЗIамагI йолча сай йишийна
Байт дIалулга тIадиллар.
Йиша дувцачох сакхийна
Хадчатарцигахь тиллар.

Дукха ганзар жоп хьакхача,
(Данза далар из хIетте).
Ваккханзар цо со аттача
БIогора вера цхьана метте.

«ЗIамга ва хьо, Азмат, зIамга,
Со хьол дикка йоккхагIа я,
Теш хьа безам чIоагIа болга
Из-м хано бицбергба».

Чулоацам иштта болаш дар
Хадижата дайта жоп.
Аьлар лакхе цо мел чов йир,
Тоха ца езаш кхы топ...

...Ха дIаяхай цул тIехьагIа.
Хадижатах бех баккхац.
Из=м хIанз я кхы а хозагIа
Са безам тахан а байна бац.

МЕХКАРИЙ

Фу хиннад шоана, йижарий?
Селлара шо михьардовла?!
Шо ца кхочаш моттиг йий?!
Ваьв оаш керта тувла.

Москве шо да, даьреш лехаш,
Шоай даь цIа мо Баку долх.
Хьашт мел долча да шо лелаш
Юхайохка лехаш тIолх.

Наьсаре мо мара хетац
Турце яха шох сага.
ВIалла деце даьша алац
– ГIоргьяц, хьай цIагIа Iоха.

Iарбий мехкаш дайзад шоана,
Польше, Румыне шо ух.
Мичахь гIоргда-хьогI шо кхоана,
Мичахь йогIаргья-хьогI юхь.

– Зама иштта я, оал цхьанне
– Нах-м баха гIерташ боахк.
Бакъдац, ишта дац из, данне
Вай тIехье хIалакъеш доахк.

Зама хувцалуш яц цIаккха,
Из-м бера ховш ма дий!
Нах ба хувцалураш, аллхха
Мехках мохк бер нах ма вий!

***

Шийна ма тов кхеллай хьо Дала,
Ма товш ба хьа дегIа хи.
Хьо езаянна воал са хьалдала
Ма боча я са хьа цIи.

Аз хьона лаьрхIа язбу хIара мугI.
Са хьо мара оамал бац.
Iа ма тувса са човна тIа тух,
Яхаш со, хьа ханара вац.

ХЬОНА ЛАЬРХIА

Хьона лаьрхIа язъяь байт
Сай киса аз лелаю.
Iа сога зехьа борал дайт,
ЗIамга бер мо Iехаву.

Цкъа тIаоз Iа хьай бIаргашца,
ЧIоагIа гIоздаьле уж хул.
ТIаккха гаьна воаккх Iа царца
Селлар шийла ужаш гу.

Iа сох бокъонца хьай лай ваьв,
Даим хьоца да са дог.
Iа со бIогора воалаваьв,
Хьа уйла еш лувз аз ког.

Тахан гаргарбараш бел сох,
Кхоана еларгья вай юрт.
Хьона-м вIалла бала бий-хьгI,
Аз етташ селлар яьсса йорт.

Iуйре йоагIа йикха, къаьга,
Лоамий бовхьаш сийрдадоал.
Хьона байташ язъеш ваьгIа
Со юха новкъа воал.

Укх са дег тIа латта бала
Iа нагахьа кхетаборе.
Дуне дита а дацар хала
Iа цкъа "веза" оаларе.

ДУХЬАЛ ВА МЕГ СО...

Хила баха кхера санна дайра
Аз хьога мел тийса хинна са.
Фу дергда вай, со-м волччахьа Іийра.
Тайжа борал ийца яхар хьо.

Бехк ма билла цкъа хьо яргья дехке,
Сона санна езаргьяц кхычоа.
Кхоана тІаккха со ма велахь бехке
Из аз хьога дІаях хІанзарчоа.

Соцар нагахь уйла хувцаянна,
Хье сихъялар Іайха кхетадаь,
Іа сога хьахайте, цхьа дош, аьнна
Духьал ва мег со дерриг дицдаь.

Аз-м тІаккха а хьатІаэцаргья хьо,
Со-м дог кІаьда долаш саг ма вий.
Дукха хана денз хьо езаш ва со,
Цу тайпара нийслуш ма хулий...

ЮРТАГА САТУВСАШ

Со массаза хул юртага сатувсаш,
БІаргаго со вовза, веза нах.
Іуйрен сецца гІетташ, аравувлаш
Латта, хьежаш хьал мишта кхет малх.

Со массаза хул юртага сатувсаш,
Укхаз мара цІаккха сатувц са.
Уж сай бера ханаш дагалувцаш
ГІанахь «кокай бер чу» ихав со.

Со массаза хул юртага сатувсаш,
Городера вахар деце а во.
Бакъда, дог дац городаца дІаувш,
Вужаш, гІотташ юртаца ва со.

Каста-каста духьалйоагІа сона
Унзарвоахаш иха Шолжа юхь.
Эггар хьалха, хьаста керте хьона
Се тІавена сайре дагаух.

Бицлац цІаккха, кІай можамаш хийца,
ПхьегІа йизза баьгІа къонахий.
Къостой хьастар шийла шовда ийца,
Бай ког лувзаш иха мехкарий.

Хоза хулар аьхки Шолжа атагІа,
ЦІенош хьалде бийда кирпишк еш.
Массехк тайпагІа нах кхийтта вІашагІа,
Дакъалоацар хийла белхий беш.

Са халкъ, кхойтта шера бала лайна,
Юха цІенгахь дийрза ха из яр.
Нах цу хана – аргда хетар сайна,
Шоайла дукхагІа вІаши тІера бар.

Цхьана этте, цIенош цар хьалдоттар,
ТIаккха цхьана сихха туллар тхов.
Балхаш даьлча доккха ловзар оттар.
Доаца бахьан лехаш дицар дов.

Со массаза хул юртага сатувсаш,
Бе безаш бар бац са бIаьха никъ.
Вахаро ший цхьацца хьалха тувсаш,
ТIехьавоахаш, цхьцца юкъеэккх.

Безам бар са ваха даа тоачош,
Деса ворда яккха безам бар.
ТIаккха баьха бос-цIе хьачаш,
ХьунагIара юрта воагIаргвар.

Дос доагадац са юртахоша хIанз,
Цар цIеношка чуйилла я газ.
Из я царна геттар йоккха ганз,
Сай юртахоех воаккхий ву аз.

Со массаза хул юрта ва сатувсаш,
БIаргаго се вовза, веза нах.
Іуйрен сецца гIетташ аравувлаш,
Латта хьежаш хьал мишта кхет мал.

АХКАН ДИ

(Берашта)

Іуйран дийлхад чIоагIа догIа,
ГIалмий доагIа чопаш беш.
Морхий Іулаш дохаш доагIа
Михо лехк уж чувхадеш,

ТIаьда доахан дажа доагIа,
ТIехьа тIаьда беж-Іу воагIа.
ТIекхаю цо йIаьха шод,
Когашта кIал-тIаьда колд.

Гучабаьлар ахкан малх,
Массанена гIозал яхь.
Босе даьлар Іаьхаргаш
Докъаде шоай букъилгаш.

Карниза тIа чIагаргаш
ДагIа шоайла къамаьл деш.
Малхе даьнна циск улл дижа,
Да из шура йиаь диза.

Цо Розайна фальгаш дувц,
Ловзаш тIодашца пIелг лувц.
Яц из цицех вIалла кхераш,
Тохаргьяц цице мIараш.

Буна юхе "Къулац" улл,
Цо тIодаш тIа корта булл,
Баге аййий соттаду,
Набаро дIаувзаду.

Бус сахиллаца ков лорош,
Набара сийг баьбац цаховш,
Иштта я из жIале кхел,
Цунга дийнахь наб яйтал.

Карта йисте хьазилгаш
Доахк бедаргаш удаеш.
Царна юххе котам йоалл,
КІоригашта ду цо доал.

Лакха сигал аьрзи лел,
Даде ергья из цун кхел.
КІоригаш цо кхухьаргьяц
Уж кхы кІала юсаргьяц.

Беша мунда йогІаргья,
Аьрзи тІаккха дІагІоргья.
– Иштта ергья аз хьа кхел, –
Дади аьрзегахьа вел.

Лийле, лийле, го тийсе,
Йода аьрзи са тийсе.
Цунчох хІама хулаш дац,
Укхаз гийг цо хьоахаргьяц.

Иштта ахкан ди чакхдоал
Малх лоамех дІакъайлабоал.
Сигал седкъий лоталу.
Мама йоагІа балхар чу.

Ане тІаккха пхьор кийчду,
Оттаду цо доккха шу.
Бераш стола гонахь ховш,
Кхача буъ цар чам болаш.

Пхьор диача дувшаргда.
ЦІагІа сатем оттаргба.
Кхоана малх хьалкхетаргба,
ГІоза Іуйре йоагІаргья!

АЬРДАГІА АНЗОР

(берашта)

БІаьсти яьннай, йІоахлуш йоагІа,
Гаьнаш йоІаш Дади воал.
Дахка лаьца Пицок доагІа,
Мама барзкъаш дутташ йоал.

Гаьнна ди да лоам чу къувкъаш,
Нагга-нагахь тІоа а сог.
Анзор циска тІехьа удаш
Лаца гІерташ ва цун цІог.

Дахка дІабод мукъабаьле
Отар кІалха из чуэкх.
Циск Анзорах кхерадале
ЦІен бада тІа хьалтІаэкх.

Анзор аьрдагІ саг ва чІоагІа,
Из-м массанахьа кхоач.
Де ца дезар корадоагІа.
Гаьн тІа ваьле йоаттІо коч.

Вай дІадувце, вай хьадувце
Да из чІоагІа аьрдагІа бер.
Шийга гІолла яьгІа Кайпа
Цо дІавенна елхайир.

Школе вахча те мег Анзор,
Цунна воккха хила лов.
Дешар мичад моллагІ ловзар
Из Анзора дика хов.

БОВ

(берашта)

Бов я тха коа гаьн тIа ягIаш,
Доккхий бIаргаш дола бов.
Ира я цун йIаьха мIараш,
Iочухьежаш ду цо дов:

– Дехкий, лекъаш чуяргйоацаш,
Аз шун ковнаш лораду, –
ЯгIаш я бов – чIоагIа кадаш,
Яхаш – оаш со чувхаю.

Ма чувхае, ше дIагIоргья, –
Тхона да хьатIавоагIа.
– Хьун чу гаьнна из хьалгIоргья
Бов хIанз салоIаш ягIа.

ЙОАЧАН ЙОАГIА

(берашта)

Ши хьазалг да бедарг къувсаш,
Пицок отаргахьа гIерт.
Даггар ший цIог лаца гIерташ
Къулац сатем байна хьувз.

Йоачан йоагIа, ди да къувкъаш,
Сигле Iаьржъяле дIоатт.
Наьнах къаьста бIийг я Iехаш,
ТIаккха цIаьхха сатем отт.

Дукха латтац этта сатем,
ЦIаьхха миха Iимад йоал.
Аслана тIатоссаш кхерам
Сигал чIогIа таташ доал.

Цкъа урагIа хьаже, тIаккха
Аслан Дада волчахь вод.
Из воал беша боаккхаш макха,
Цунна ховргда хиннар фуд.

Аслан хIанз а зIамига ма вий,
Из-м ишколе ахац.
ТIаккха кхеравалар бехк бий?
Алал бераш бехк ба, бац?

Шин кулгаца лакха айвий,
Дадас Аслан мархIавол.
Боча хьаьсте, хоза тевий
ЦIагIа цо из метта вул.

Чулоацам

Хьа во ма гулда... 5
ЛадувгIа йиш 7
ГIалгIай 8
Наьнага 10
Нана-Наьсаре 11
Дахчан пхьар 12
Хьо дIавахар 14
Из-м визза саг вар 15
Дагадера 16
Фу эш вайна, ва нах 17
Ма къиза хул вай 19
Малав яхар са никъ атта ба... 20
Оаш сий делаш 21
Къонах велхац аьле... 22
Берий бар мара тIом ма хилба 23
ТIема ветеран 25
Аз-м нана хестаяьй 26
Ди доагIалда 27
Йовргьяц сийле 28
Елар кхалсаг... 30
Тоъал ха е Наьсаре ца хула 32
ДагадоагIа сона 34
Тамаш ю аз 35
Сел дог доацаш 36
Шек вацар 37
Хьалха чакхбоалар 38
Бера ханаш 39
Се харц хулга ловра 40
Бе ховшшал мара доаца къам 41
Малув яхар... 43
Дикаш ухалда 45
Иштта вахалахь 46
Са хьамсара мохк 48
Хьо вицваь ха йоагIаргьяц 49
Даьхенга 50
Аз-м бакъдацар 52
Ма дика дар 54
БIаьстен зизаш 55

ТIеххьара васкет 56
Вахаргва со Шолха 58
Павлодаре вода 59
Са халкъ 61
IаламО деррига зув 62
Аз-м алац 64
Кхор 65
"Сердалога" 66
Бакъ хинна гIа 67
Аз ца аьнна илли 70
Нохчий бераш 71
Кадетий гимн 72
Тамащийна кхеллад дуне 73
Вай цIеношка вай дахаргда 74
Хала хет, фу дергда 76
Казахстане 77
Хьо ваьча дийнахьа 78
Са Магас 79
Мичахьа лийнний? 80
IазапЕ хургдоацаш 81
Гуйрангахьа леста 83
Новый ингуш – базархо 85
Вай ма кхувлба иштта бараш 86
Ловца 87
IШи ди даьннад 88
Во саг 90
Комбата васкет 92
Поэт 94
Безам бар са 95
Мишта язъю стихаш? 96
Ирази гIозали ма эшалда шоана 97
Дагарде ца кхоавеш 99
Цхьа ди дIадодац 100
Сога бала бахь 101
Со-м вай лоаме хьалгIоргва ваха 103
ДIабоврГбоаца кIерам 105
Цох хила мегар башха илланча 106
Кхалсагага 108
Тамашийна кхеллав саг дунен чу 109

ГІелал яхьаш 110
Сай йиш хилча 112
"Давай" 114
Сахьат 116
Башкире 117
Хьехархочунга 118
Сардам Іобиллац 120
Вайга кхайкаш – Керда шу 121
Исаьг-наркоман 122
Сатийсадар 124
ЙоІ лувчаш йоал 125
Наькъа къулба 126
Мишта юкъагІа дутаргда иллеш? 127
Ха-зама йоагІаргья 128
Замеш цІенгахьа берзаш латт 130
КІажарг йола кхалсаг 131
Хьо бІаргий ала 133
Селлара ираз мича дар 134
Аз лорабаь хьаст 135
Мехкарий 137
Шийна ма тов кхеллай хьо 138
Хьона лаьрхІа 139
Духьал ва мег со 140
Юртага сатувсаш 141
Ахкан ди 143
АьрдагІа Анзор 145
Бов 146
Йоачан йоагІа 147

Угурчиев Шовхала Азмат-Гири

Дега мерзаш

Стихаш

Струны души

Стихи
на ингушском языке

Редактор
Я.Султыгов

Корректор
Ш.Мальсагова

Технический редактор
М.Долакова

Художник
Я.Султыгов

Сдано в набор 19.04.2006 г. Подписано в печать 27.04.2006 г.
Формат 60x84 1/16. Печать офсетная. Бумага офсетная.
Гарнитура NewtonC. Усл.п.л.9,5. Тираж 1000 экз. Заказ №167.

г.Назрань, ГУП «Полиграфический комбинат «ИНГУШЕТИЯ», ул.Картоева,121.